

**La Chaîne des Puys-faille de Limagne
entre au patrimoine mondial de
l'humanité !**

**JUILLET 2018
numéro 7**

**DOSSIER
SPÉCIAL
Un comité
consultatif
citoyen à
Volvic**

**VVX, succès de la
2ème édition !**

**Des jardins familiaux
en ville**



Informations pratiques

LES ELUS REÇOIVENT SUR RENDEZ VOUS

Le Maire :

Mohand HAMOUMOU

Les Adjointes :

Jean-Pierre PEYRIN

1^{er} adjoint, grands projets et grands travaux

Christine DIEUX

CCAS et solidarités

Jean-Christophe GIGAULT

Environnement et cadre de vie

Nicole LAURENT

Tourisme, patrimoine et animations

Gilbert MENARD

Urbanisme

Nadège BROSSEAUD-LEROY

Culture

Daniel BAPTISTE

Services techniques, travaux courants et équipements municipaux

Marie-Aude JACQUES

Communication et cérémonies

Les Conseillers Délégués :

Jean-Baptiste M'BOUNGOU

Education, Jeunesse

Jean-Yves SUDRE

Eau et assainissement

Denise AMBLARD

Cadre de vie et SBA

Joël DE AMORIM

Développement économique, associations et informatique

MAIRIE

04 73 33 50 38

www.ville-volvic.fr

mairie@ville-volvic.fr

Accueil du lundi au vendredi

8h45-12h15 et 13h30-17h, le samedi 9h-12h

Permanence passeports (sur RDV)

lundi, au vendredi 8h45-12h15 et

13h30-17h

Service urbanisme ouvert au public

lundi, mercredi et jeudi

SERVICES MUNICIPAUX

SERVICES TECHNIQUES :

04 73 33 63 06

CENTRE CULTUREL :

04 73 33 60 91

COMPLEXE SPORTIF :

04 73 33 66 30

STADE CHAMPLEBOUX :

04 73 33 58 21

POLICE MUNICIPALE :

06 85 08 84 40

ÉCOLE DE MUSIQUE

04 73 33 51 87

Permanence : mercredi 14h-17h

MUSÉE MARCEL SAHUT

04 73 33 57 33

MÉDIATHÈQUE

04 73 33 80 17

Lundi : 14h-17h

Mercredi : 9h-12h et 14h-18h

Vendredi : 9h-12h

Samedi : 9h-12h et 14h-17h

Pendant les vacances scolaires, ouvert aussi mardi et jeudi 9h-12h

ÉCOLES

Maternelle La Clé des Chants :

04 73 33 54 85

Ecole G. Roghi : 04 73 33 51 76

Ecole Moulet Marcenat :

04 73 33 63 09

Collège Victor Hugo : 04 73 33 52 26

Ecole Ste Agnès : 04 73 33 51 68

Collège S^{te} Agnès : 04 73 33 51 68

ARIM-ITEP de Crouzol : 04 73 33 50 74

PERMANENCE P.M.I.

Un jeudi par mois 8h30-12h

Dans les locaux du R.A.M.

Prendre RDV au 04 73 64 53 60

CENTRES DE LOISIRS

Maternelle : 04 73 33 57 40

Primaire : 04 73 33 84 45

ESPACE JEUNES

Mairie Service Jeunesse :

04 73 33 50 38

MAISON DE RETRAITE

AU FIL DE L'EAU

04 73 33 43 83

TRANSPORT DES AÎNÉS

Inscription au CCAS

CCAS :

04 73 33 73 92

Accueil : lundi et mardi, jeudi et

vendredi 10h-12h et sur RDV en

dehors de ces permanences.

SERVICES INTERCOMMUNAUX

PETITE ENFANCE

Crèche / Halte garderie :

04 73 33 52 70

Relais Assistantes Maternelles :

04 73 33 44 90

PERMANENCES

ASSISTANTES SOCIALES DU

CONSEIL DÉPARTEMENTAL

Les 1^{er} et 3^{ème} jeudis du mois

Prendre RDV au 04 73 64 53 60

ADEF+

2^{ème} mardi du mois - 06 85 24 93 64

MISSION LOCALE

Les 1^{er} et 3^{ème} mardis du mois

04 73 38 50 13

JOB AGGLO Dernier mardi du mois

04 73 23 15 17

CAMPING

« VOLVIC PIERRE ET SOURCES »

04 73 33 50 16

www.camping-volvic.com

Location des chalets toute l'année

Location de la salle animation de

septembre à juin

OFFICE DE TOURISME

04 73 33 58 73

www.volvic-tourisme.com

De novembre à mars :

mardi au samedi 9h-12h/

13h30-17h30

(fermé les jours fériés)

D'avril à juin, septembre et

octobre :

mardi au samedi 9h-12h / 14h-18h

En juillet et août :

lundi au samedi 10h-12h / 14h-19h

et dimanche 10h-13h

DÉCHÈTERIE

04 73 647 444 - www.sba63.fr

Horaires d'hiver : du mardi au

samedi inclus 9h-12h30 / 13h30-17h

MAISON MÉDICALE DE GARDE DU TERROIR DE VOLVIC : 27 route de Marsat, tous les jours de 19h à 8h, we et jours fériés 24/24h. Faites le 15.

POMPIERS 04 73 33 54 99

Directeur de la publication :

Mohand Hamoumou

Rédaction :

V. Faure, M.A. Jacques, S. Gaucher

Photo de couverture :

Pierre Soissons

Maquette, mise en page

& impression :

L'IMPRIMEUR • Mozac

04 73 38 82 95 - Imprim'Vert

PARUTION DANS

« LES SAISONS À VOLVIC »

Si vous souhaitez que votre manifestation paraisse dans les « Saisons à Volvic », merci de remplir le formulaire téléchargeable sur le site www.ville-volvic.fr et de l'envoyer par mail à mairie@ville-volvic.fr ou de le déposer en mairie en respectant le calendrier suivant :

- ▶ avant le 1^{er} mars pour *le Printemps* (manifestations d'avril à juin)
- ▶ avant le 1^{er} juin pour *l'Été* (manifestations de juillet à septembre)
- ▶ avant le 1^{er} septembre pour *l'Automne* (manifestations d'octobre à décembre)
- ▶ avant le 1^{er} décembre pour *l'Hiver* (manifestations de janvier à mars)

Vivez l'actualité de votre commune

rendez-vous sur www.ville-volvic.fr &  « Ville de Volvic »

édito

**Chères
Volvicoises,
Chers
Volvicois,**



Tout au long de l'année, nous vous informons de ce qui a lieu à Volvic, par La Montagne, par notre site internet, régulièrement mis à jour, (www.ville-volvic.fr), par la page Facebook et la newsletter de la mairie. Nous sollicitons aussi vos avis lors de réunions publiques ou de sondages via le site. Pour compléter tous ces moyens d'information, deux fois par an, notre bulletin municipal revient sur certains événements ou projets.

Dans celui-ci, nous rappelons en images la réussite du VVX2 malgré une météo contraignante. C'est une façon de redire encore merci aux 430 bénévoles qui ont permis ce succès. Cet événement original, fruit d'un vrai partenariat entre la Société des Eaux et la municipalité, permet de donner une belle image de notre commune, de son patrimoine et de ses habitants.

Ce bulletin consacre aussi un dossier sur le travail du comité consultatif contre les incivilités. Il présente ses propositions et informe des mesures qui seront prises pour lutter contre des comportements inciviques d'une minorité qui nuisent à notre qualité de vie. Toutes les villes constatent ces atteintes à la propreté, au calme, aux règles de conduite. Certaines, comme la nôtre, ont décidé de réagir.

Au moment de l'impression de ce bulletin, nous apprenons avec un immense plaisir l'inscription par l'Unesco de la Chaîne des Puys-Faille de Limagne sur la liste prestigieuse des sites reconnus patrimoine mondial. Nous saluons les efforts de toute l'équipe autour de Jean-Yves Gouttebel qui a œuvré durant 10 ans pour la concrétisation de ce projet que nous avons soutenu dès le début. C'est une source de fierté pour tous les Puydinois et un atout touristique supplémentaire pour notre territoire en général et pour Volvic en particulier, porte Nord naturelle de ce site comme elle l'est déjà pour le Parc régional des Volcans d'Auvergne. Nous reviendrons sur ce classement et développerons les projets sur le site du Goulet dans une prochaine édition.

Je vous souhaite une bonne lecture et un bel été.

Avec mes sentiments dévoués

*Mohand Hamoumou
Maire de Volvic*

Volvic en images 4

- Il est passé par Volvic !
- Carnaval
- Cérémonie du 1er mars
- Trail de Vulcain

Travaux et Projets..... 5 & 6

- Des nouvelles du Pôle santé
- A nouveaux lotissements, nouveaux noms de rues
- Des nouveaux parcs de jeux dans les villages
- Travaux du presbytère

Vie municipale.....7

- Bougez nature au parc de la source Volvic
- Sondage Wisembly

VVX 2ème édition..... 8 à 10

DOSSIER 11 à 13

Un comité consultatif citoyen

Education Enfance jeunesse.....14

- Pour préparer la rentrée 2018
- Le CMJ à l'oeuvre
- Mon Restau Responsable

Finances.....5

Patrimoine.....16

- Fontaines
- Journées du patrimoine
- Rendez-vous au jardin
- Printemps des cimetières

Culture et Animations 17

- Saison culturelle 2017-2018
- Vol'Zic 2018
- Exposition estivale et 30 ans du musée
- L'école municipale de musique

Solidarité 18

- Une Semaine Bleue intergénérationnelle !
- Aide à la pratique sportive et culturelle
- Permanence administrative du Conseil Départemental
- Mise à disposition d'un ordinateur au CCAS

Environnement 19

- Arrivée des compteurs Linky
- Un comité environnement
- Jardins familiaux
- Compostage et lombricompostage

Vie associative 20

- La fraternelle fête ses 90 ans
- Une course aux oeufs exceptionnelle
- La pétanque de Cruzol

Expression politique..... 21

Ils font vivre Volvic 22

Une maison pour apprendre..... 23

Portrait d'un Volvicois 24

La Chaîne des Puys-faille de Limagne classée au patrimoine mondial de l'humanité !

Le moment tant attendu par le département du Puy-de-Dôme est enfin arrivé: la chaîne des Puys a officiellement été inscrite au patrimoine mondial de l'humanité, lundi 2 juillet, par le comité de l'Unesco réuni à Manama, capitale de Bahreïn...



4 Volvic en images



Carnaval

Le Carnaval annuel s'est déroulé dans la bonne humeur, avec son bonhomme Carnaval qui a été brûlé comme le veut la tradition, de beaux chars pour le défilé et des enfants superbement déguisés. Les Lusitanos volvicais ont assuré une ambiance musicale chaleureuse.



Trail de Vulcain

Avec 2420 inscrits venus de 91 départements, le Trail de Vulcain a encore été un grand succès. Au programme, des courses de 73, 47, 22 et 13 km, ainsi que deux Trailous de 1200m et 600m pour les plus petits.

Bravo aux organisateurs de l'Amicale des Coureurs d'Auvergne qui font de chaque édition une vraie réussite ! La commune de Volvic est heureuse de contribuer à ce succès en mettant gracieusement à disposition le complexe sportif et l'aide des services techniques.

Il est passé par Volvic !

Le Paris Nice, célèbre course cycliste, est passé par Moullet-Marcenat et Volvic, suscitant un bel enthousiasme devant l'école de Moullet dont les élèves avaient réalisé pour l'occasion une superbe banderole d'encouragement pour les coureurs...

Dans le bourg de Volvic, d'autres jeunes des écoles, et de nombreux Volvicais ont applaudi les cyclistes aux différents carrefours !



Cérémonie du 1^{er} mars

Comme chaque année depuis 1945, le 1^{er} mars commémore les événements tragiques qui se sont déroulés sur les communes de Pulvérières et de Volvic le 1^{er} mars 1944. A Volvic, les soldats allemands firent une descente à l'hôtel du Commerce où se trouvaient des résistants. En s'enfuyant, l'un d'eux tuait un officier allemand : les représailles furent terribles avec 17 personnes déportées et l'hôtel incendié. La cérémonie a eu lieu en présence de Jacques Barbecot et Mohand Hamoumou, maires de Pulvérières et de Volvic, Franck Boulanjon, Sous-Préfet de Riom, Christine Pires Beaune, députée, Serge Godard, ancien Sénateur –Maire de Clermont, Président du Codura, et de nombreuses personnalités, notamment du monde associatif.



DES NOUVELLES DU PÔLE SANTÉ

Soucieuse de la santé de ses habitants, la commune anticipe le départ à la retraite des médecins de Volvic qui consultent actuellement chez eux. Pour accueillir de jeunes médecins, il fallait se doter d'un pôle santé fonctionnel



répondant aux besoins des patients qui pourront trouver là des équipes pluridisciplinaires : médecins, dentistes, kinésithérapeutes, sage-femme, infirmières, médecines douces...

Y compris la nuit ou les jours fériés, c'est la Maison médicale de garde du territoire de Volvic qui prendra le relais, comme elle le fait déjà depuis plus de deux ans, mais dans les locaux du pôle santé.

La commune a acquis 190m² qui seront mis en location pour la maison médicale de garde et pour des praticiens préférant la location.

Avancements des travaux

La pharmacie devrait être livrée au mois de septembre, avec une ouverture prévue en fin d'année. Le reste des locaux sera livré fin 2018.

A NOUVEAUX LOTISSEMENTS, NOUVEAUX NOMS DE RUES !

Volvic est classée comme un des 7 Pôles de Vie du grand Clermont en raison de la présence d'équipements publics et de services importants, comme les collèges, un EHPAD, le nouveau Pôle santé, une gendarmerie, une trésorerie, des commerces, une poste, une crèche, une médiathèque, un musée, un centre culturel, une école de musique, une soixantaine d'associations...

Or les pôles de vie doivent offrir de nombreux logements d'où une politique d'habitat ambitieuse, portant sur les logements à réhabiliter et la création de lotissements. Quatre lotissements (Tourtoule, Riaumes, Pivert, les Nautes) comprenant au total 122 lots ont été lancés en 2017 et 2018, venant s'ajouter à l'AFU de la Sagne, désormais complète. Pour ces nouveaux lotissements il a fallu dénommer de nouvelles rues. Nous avons fait le choix de mettre en avant quelques éléments de la biodiversité de notre territoire. Suite aux échanges entre élu et à la validation préalable en commission d'urbanisme, le Conseil Municipal a agréé à l'unanimité les noms proposés :

- Pour le lotissement « Les Terrasses de Lavaux » à Tourtoule : **Rue des Sorbiers**
- Pour le lotissement « Le Pivert » (près du garage Satellite) : **Rue des Sittelles et rue des Bouvreuils**
- Pour le lotissement « Les Terrasses de Tournœl » : **Rues des Centaurées et Rue des Cardamines**. Deux petites impasses porteront également ces deux noms.
- Pour le lotissement « Les Nautes », aux Riaumes : **Rue des Clématites**.

La commercialisation de ces nouveaux lotissements est très encourageante, autorisant sans réserve le lancement des autres projets inscrits dans le PLH, qui créeront plus de 150 logements dans la commune sur les cinq prochaines années.

Ces projets viennent s'ajouter aux démarches individuelles et aux actions de revitalisation du centre bourg engagées en partenariat avec la Communauté de communes RLV.



6 Travaux et projets

DES NOUVEAUX PARCS DE JEUX DANS LES VILLAGES !

Tourtoule et Moulet Marcenat peuvent profiter depuis le mois de juin de leurs parcs de jeux pour enfants. Avec les beaux jours, c'est l'affluence ! A Tourtoule, l'association La Tourterelle a pour projet de disposer à proximité une bibliothèque partagée...

L'année prochaine, c'est Crouzol qui aura son lieu dédié aux plus jeunes, à proximité de la salle du village !

Nous remercions les habitants de Moulet-Marcenat et de Tourtoule qui ont travaillé sur ces projets au côté de Jean Pierre Peyrin dans une démarche participative.



TRAVAUX DU PRESBYTÈRE



Fin 2015, la commune a été alertée par les personnes de la paroisse utilisant le presbytère car des fentes importantes apparaissaient sur le mur et la cheminée.

La municipalité a donc pris la décision d'interdire l'accès à cette salle et a mandaté un bureau d'études traitant ce genre de risques. Les premiers résultats ont été obtenus en juillet 2016, montrant que le bâtiment était en train de pivoter au pied et que les façades commençaient à s'ouvrir.

Il s'avère que la dégradation du bâtiment a commencé lors de l'ouverture du passage pour accéder à la place de l'EDAV en 2007, les murs du presbytère n'étant plus maintenus par le bâtiment qui avait été démoli. Le conduit de la cheminée qui lui n'avait pas été démoli aggravait les risques d'écroulement du bâtiment côté rue du Piorat.

Un appel d'offre a donc été lancé et c'est l'entreprise Dubosclard qui a été retenue, pour un montant de 190 000 €. Les travaux ont commencé courant octobre 2017 par le creusement et la coulée de 17 pieux à l'intérieur et à l'extérieur sur plusieurs mètres de profondeur pour ancrer les murs sur les trois côtés du bas. Ensuite, du béton armé a été coulé sur tous les murs intérieurs. Le mur dans le passage a quant à lui été relié aux murs existants par des agrafes jusqu'au niveau du rez-de-chaussée haut, côté église, soit sur trois niveaux à partir de la rue du Piorat. Les travaux se sont achevés fin avril.

BOUGEZ NATURE AU PARC DE LA SOURCE VOLVIC

Fruit d'une collaboration étroite entre la Société des Eaux de Volvic, la commune de Volvic et la communauté d'agglomération, ce projet s'inscrit dans l'esprit du label Pôle d'activités de pleine nature obtenu par RLV. Pour Volvic, l'enjeu est de taille : le Goulet est le lieu idéal pour les activités sportives et de bien-être pour les habitants de la région et pour les familles de passage. C'est aussi un endroit privilégié pour partir à la découverte de la biodiversité du territoire. Il s'agit cette année de transformer l'essai de l'été dernier. Le point info tourisme sera reconstruit, ainsi que les différentes activités en soirée. Eco Complexe Nature proposera toujours ses locations de VTT, ses parcours de géocaching et autres animations, une restauration légère...



Nouveautés 2018

Vous trouverez cette année un nouveau chalet de la réserve naturelle régionale des grottes et cheires de Volvic qui proposera accueil et découverte des richesses de notre patrimoine naturel. Une navette fonctionnera en test pour relier le site du Goulet à la ville et établir un lien naturel entre deux pôles complémentaires : une nature accueillante et une ville aux multiples facettes.

SONDAGE WISEMBLY

La commune de Volvic s'est dotée d'un outil de sondage en ligne, nommé Wisemby.

Ce système a été utilisé pour la première fois lors de la réunion publique de mars 2018 sur les finances et les projets communaux. A cette occasion, le maire, Mohand Hamoumou, a pu poser des questions à l'auditoire, et obtenir en direct des résultats qui ont pu être analysés et débattus immédiatement. Ce sondage a ensuite été mis en ligne durant 15 jours et près de 250 personnes se sont connectées, permettant de faire ressortir prioritairement leurs préoccupations pour la commune :



1. Valoriser le cadre de vie du bourg et des villages (42%)
2. Préserver notre environnement naturel (26%)
3. Veiller à bien gérer les ressources de la commune (12%)...

En hiérarchisant les projets à venir

1. Déplacement et agrandissement de la médiathèque (67%)
2. Une grande halle couverte (62%)
3. Regrouper les sorties d'école et arrêts de bus (60%)...

Vous trouverez les questions et les résultats dans leur intégralité sur le site de la ville, rubrique Mairie.

Ce système a de nouveau été utilisé après la réunion publique du 12 juin sur la participation citoyenne. Là encore, durant 15 jours, les Volvicois ont pu s'exprimer sur le sujet. L'analyse des réponses sera présentée dans le bulletin municipal de fin d'année.

Cet outil démocratique qui permet de donner son avis anonymement va être de plus en plus utilisé par la commune afin d'avoir en temps réel un retour sur les priorités des Volvicois. Le prochain sondage concernera la réhabilitation du centre-bourg.

VOLVIC VOLCANIC EXPÉRIENCE : UN ÉVÉNEMENT ORIGINAL QUI RÉUNIT SPORT, CULTURE ET NATURE...

La deuxième édition de la Volvic Volcanic eXpérience s'est déroulée du 11 au 13 mai 2018. Au-delà de l'exploit sportif, l'événement a donné lieu à 3 jours festifs de partage en famille ou entre amis, à la découverte d'un territoire et de ses habitants.

En avant-première, le centre culturel La Source présentait le spectacle décalé de **Yohan Metay** sur le monde des traileurs avec la Tragédie du dossard 512 qui a fait salle comble.

Le vendredi, le dîner spectacle inaugural a enflammé la place de l'Eglise : les discours des organisateurs étaient ponctués par la compagnie **Baroufada**, batucada explosive à base d'objets de récupération qui donnait le ton de l'engagement éco-responsable de VVX. Le groupe **Ernest** suivait avec son répertoire à la fois tendre et satirique. A la nuit tombée, la compagnie **Elixir** proposait son étrange et lumineux spectacle sur les thèmes emblématiques de VVX : les volcans, la pierre et l'eau.



L'exploit sportif et une invitation à la découverte

Le samedi, plus de 1 800 traileurs et 700 randonneurs sont partis à l'assaut des sentiers de la VVX. Sur les quatre trails proposés, 3 étaient des épreuves qualificatives pour l'UTMB. Cette journée sportive a été marquée par le passage dans le parc Vulcania ainsi que par la présence de Kilian Jornet.

Les participants venus des 4 coins du monde (Asie, Moyen-Orient, Russie, Europe, ...) projettent cet événement dans une dimension internationale.

Les remises de prix, des sculptures de Thierry Courtadon, se sont déroulées dans l'ancienne usine du Goulet qui avait été décorée pour l'occasion.

Pendant ce temps, en ville, l'association Volvic Art Passion proposait aux visiteurs de s'initier à la **lave émaillée** et, sur la place de la Grande Fontaine animée par le groupe **Central Swing Quartet** et des **Monstres jeux** en bois flottés, le public encourageait les traileurs qui attaquaient la dernière côte vers la ligne d'arrivée.

Un seul regret et de taille : le concert exceptionnel prévu dans la carrière a dû être annulé en raison des intempéries.

Le dimanche, les **vététistes** s'engageaient quant à eux dans la Ronde de la pierre ou dans la Ronde des sources, avec un départ commun au cœur de la ville.



A la découverte d'un territoire



Dimanche, 250 personnes partaient en **Rando Gastro** à la découverte des paysages et de la gastronomie locale, en faisant étape dans les fours banaux des villages volvicois qui leur réservaient un accueil chaleureux.

Différentes visites permettaient de découvrir au choix **l'impluvium**, **l'usine d'embouteillage** de l'eau minérale naturelle Volvic, l'atelier du

sculpteur Thierry Courtadon, l'histoire des **volcans**, ou enfin le **chemin des pierreux**, promenade en ville qui menait jusqu'au cimetière, véritable vitrine du savoir-faire des sculpteurs volvicois, en passant par les nombreuses fontaines et sculptures en pierre de Volvic.

VOLVIC, UNE VILLE EN FÊTE

Le samedi et toute la journée du dimanche, la ville s'était mise au diapason de la fête en proposant de nombreuses animations.

Des expositions et des démonstrations

En flânant dans les rues de la ville, on pouvait découvrir l'exposition « **Par la pierre... ad petras** » au musée Marcel Sahut, **l'IMAPEC**, école emblématique de formation aux métiers de la pierre, **l'ancienne forge Boissy** remise en activité pour présenter la création des outils des pierreux, avec Michel Ferreyrolles, artiste forgeron expérimenté, le **chantier Castanié-Anzur**, du sciage de la pierre à un atelier exceptionnel de lave émaillée, des **tailleurs de pierre** en action, une **exposition de dessins et de sculptures** à l'office de tourisme.



Des animations

Ceux qui le souhaitent ont pu créer des **portes clés** en perles et pierre de Volvic avec les animatrices des centres de loisir, participer à une **fresque collective** sur le thème des volcans, partir à la découverte de Volvic à travers un **jeu de piste**, vibrer avec les **flashmobs**, écouter des contes traditionnels...

Un vache de manège et son orgameuh a connu un vif succès avec son environnement bucolique et les parents se sont volontiers pliés au jeu de la traite pour faire tourner le manège tandis que **La Volière au piano** séduisait un large public avec son pianiste perché sur un manège à 4 mètres de haut.

Avec la **Cubipostale**, les visiteurs étaient ravis de prendre la pose pour envoyer un souvenir de VVX .



10 VVX 2ème édition

Des spectacles

Le spectacle de haut vol de **Nicolas Savoye** a fait vibrer un public conquis par ses créations fantastiques et son humour désopilant.

Les spectacles de **Barto**, à la fois clown, mime et contorsionniste et de **l'Odeur de la sciure**, envolées acrobatiques dans l'univers du cirque de la belle époque, ont apporté leur note singulière à la fois drôle et féérique.



De la musique

La **Famille Zampano** a assuré un spectacle musical ambulateur et déjanté dans les rues de la ville, nous replongeant dans l'univers des foires des années 1900.

Cyril Amblard et Alexandre Peronny offraient un beau duo tandis que

Alma Loca enflammait la scène de son groove latino et que **Boca abierta** surprenait par ses envolées lyriques et ses prouesses techniques.

Les jeunes de **l'école municipale de musique** assuraient quant à eux une ambiance musicale de qualité dans les rues de la ville.



Les saveurs du monde

Grâce aux associations volvicoises, aux commerçants de la ville et au marché des quatre saisons, et malgré un ciel maussade, la place de l'Église s'est transformée à midi en **pique-nique chaleureux et coloré**. Il n'y avait que l'embarras du choix entre les mets turcs, portugais, kabyles, espagnols, italiens, québécois, auvergnats antillais...



ET PLUS DE 400 BÉNÉVOLES !

Tout au long de ces 3 jours, et souvent même bien en amont, **430 bénévoles** ont accompagné les sportifs et les nombreux visiteurs en se relayant comme baliseurs, signaleurs, ravitailleurs, en accompagnant la mise en place des spectacles, des animations, des ateliers ou encore sur des missions d'accueil, d'information, de services (repas et buvettes). Ils incarnent ainsi l'esprit VVX, fondé sur des valeurs d'engagement, de respect et de convivialité. Leur sourire a séduit tous les participants de cette aventure exceptionnelle qui, ils l'ont promis, seront bien là pour la troisième édition de la Volvic Volcanic eXpérience, pour le week-end de l'Ascension 2019 !



UN COMITÉ CONSULTATIF CITOYEN À VOLVIC POUR QUOI FAIRE ?

Plus d'une soixantaine de personnes, élus et citoyens volvicois, se réunissent depuis le mois de février pour tenter de mettre un frein aux incivilités. Certes, ce problème est général, mais à Volvic, comme dans d'autres communes de France, nous avons décidé de réagir.

L'idée n'est pas d'encourager les habitants à faire de la délation, comme d'aucuns voudraient bien le faire croire, mais plutôt de recenser les principales incivilités auxquelles la collectivité doit faire face afin d'améliorer l'information et la prévention de ces nuisances avant d'exercer des actions coercitives.

ETAT DES LIEUX

Animé par Daniel Baptiste, adjoint au maire pour les services techniques qui sont aux premières loges pour constater les dégradations volontaires régulières, le comité citoyen a planifié son action en s'organisant en 3 groupes de travail.

1. Propreté de l'espace public (rues, places, chemins, routes...)
2. Bien vivre ensemble (respect de la législation pour la limitation des nuisances sonores, de la vitesse, des stationnements gênants...)
3. Respect des biens et des personnes (afin de lutter contre harcèlement, insultes, dégradations, cambriolages...)

Chacun des groupes a commencé par recenser les principaux problèmes dans son domaine pour déterminer des des priorités. puis proposer des moyens d'action. Comme cela est souhaité dans cette démarche, l'objectif est d'abord de faire des propositions adaptées pour mieux informer et communiquer sur les nuisances répertoriées, avant de prendre des mesures contre la minorité qui persiste à dégrader notre environnement.

VERS UN ESPACE PUBLIC PLUS PROPRE

Plus de 3 tonnes de déchets sont ramassées chaque mois par les agents des services techniques de la commune autour des PAV (Point d'Apport Volontaire). Les chemins aux abords de la déchèterie sont régulièrement envahis de dépôts sauvages. Les Volvicois doivent souvent slalomer entre les déjections canines sur certains trottoirs et chemins...

Nettoyer

Des solutions ponctuelles de nettoyage peuvent être mises en œuvre. La commune va relancer l'opération annuelle de Nettoyage de printemps. Des citoyens volontaires sont invités à participer au ramassage de décharges sauvages comme en avril dernier près de la déchèterie. La police municipale aide systématiquement à rechercher des pièces permettant éventuellement de remonter aux personnes et aux entreprises sans scrupules qui vandalisent l'espace public avec leurs déchets.



Trier et composter

La jeune Emilie Lamure, engagée par la commune pour soutenir son action sur la biodiversité et le développement durable, propose déjà une formation au compostage auprès des écoles et des ateliers ouverts à tous. Pour traiter le problème en amont, l'objectif est d'inciter les Volvicois à réduire leurs déchets en triant mieux, en compactant, en découvrant des techniques de compostage accessibles aussi aux citoyens.



Informer

La communication comprend deux volets : d'abord, utiliser tous les supports existants pour attirer l'attention sur les nuisances constatées et sur les actions de prévention à adopter.

On peut aussi faire appel à la créativité de chacun. Les enfants des écoles sont enthousiastes à l'idée de créer des dessins ou des fresques à coller sur les PAV ou près des lieux de collecte pour rappeler l'enjeu du bon geste citoyen devant nos poubelles ! Le deuxième volet de la communication sera de redonner le tarif des incivilités : 68€ pour une crotte non ramassée, jusqu'à 1500€ pour une décharge sauvage...

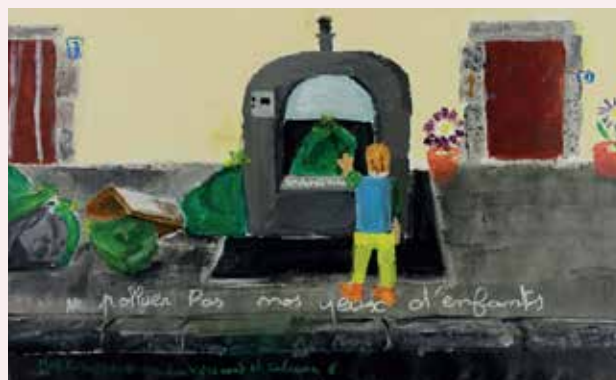

POUR LE BIEN-VIVRE ENSEMBLE

Nuisances sonores, écobuages nocifs, vitesse excessive, stationnements gênants... La liste est longue et nous en subissons tous les conséquences désagréables voire parfois dangereuses.

Là encore, un peu de pédagogie s'impose pour commencer.

Propositions du comité

Ne pas hésiter à faire appel à un médiateur en cas de problème de voisinage ?

Proposer des places de stationnement sécurisées sur le nouveau parking du centre historique ?

Dessiner des places à cheval sur le trottoir dans certaines rues pour libérer un peu d'espace pour les piétons ?

Embaucher un agent supplémentaire pour la police municipale ?...

POUR LE RESPECT DES BIENS ET DES PERSONNES

Nous sommes tous responsables de nos actes, de la vigilance et du vivre-ensemble. Notre engagement individuel et notre prise de conscience collective constituent un enjeu majeur pour préserver les biens et les personnes.

Au cours d'une réunion publique le 12 juin, le comité citoyen a souhaité donner la parole aux principaux acteurs de la sécurité des citoyens : la gendarmerie et son référent sureté, la police municipale et une compagnie d'assurance, afin de sensibiliser le plus grand nombre aux gestes simples et aux réflexes qui peuvent prévenir la plupart des incidents. Cette réunion, inscrite dans le thème du « bien vivre ensemble », a permis d'aborder le sujet de la participation citoyenne, mais également de la lutte contre les cambriolages.

Lutte contre les cambriolages

Au cours de cette réunion, la Police Municipale de Volvic s'est chargée de présenter les différents moyens existants pour prévenir les risques de cambriolages : les bons réflexes à adopter, ce qu'il faut faire avant de partir en vacances et que faire en cas de cambriolage.

Elle a également rappelé aux Volvicois que le dispositif national « Opération tranquillité vacances » est opérationnel depuis longtemps à Volvic. Ce dispositif est simple et permet aux habitants d'être plus sereins lorsqu'ils s'absentent, que ce soit pendant une période courte ou longue. Vous pouvez signaler votre absence à la police municipale ou à la brigade de gendarmerie. Dans le cadre de leurs missions quotidiennes, les forces de sécurité pourront surveiller votre domicile en effectuant des passages réguliers. N'hésitez pas à contacter la Police Municipale ou la Gendarmerie, car ce service est gratuit et est un rempart de plus contre les cambriolages. Il est évident qu'il n'est pas possible d'avoir un policier 24h/24 devant chaque maison, mais des rondes régulières sont dissuasives.

Rappel des règles

Toute communauté doit se soumettre à des règles qui définissent les limites pour pouvoir vivre en harmonie. La police municipale et la gendarmerie de Volvic sont là pour les faire respecter. Les arrêtés municipaux concernant ces règles sont tous disponibles sur le site internet de la ville (Thème Bien Vivre, onglet prévention et sécurité, puis rubriques Infractions et Arrêtés).

Participation citoyenne

Concernant la participation citoyenne, la Gendarmerie Nationale a présenté ce système anglo-saxon arrivé il y a quelques années en France : un référent bénévole, qui se porte volontaire, pourra être mis en ligne directement avec la Police ou la Gendarmerie lorsqu'il remarque un comportement suspect (une voiture inhabituelle qui rôde dans le quartier par exemple). Grâce à ce référent, la gendarmerie pourra être prévenue plus rapidement et être plus réactive en cas d'incivilité ou de tentative de cambriolage. Ce système a déjà fait la preuve de son efficacité dans d'autres villes contre les incivilités et les cambriolages.



POUR PRÉPARER LA RENTRÉE 2018 !

L'école ouvrira ses portes le lundi 3 septembre ainsi que les services de restauration et du périscolaire.

Nouveaux horaires

Après concertation du monde éducatif (représentants des parents d'élèves et enseignants) et un sondage sur internet le rythme scolaire reste établi sur une semaine de 4,5 jours avec une pause méridienne plus courte.



LE CMJ À L'ŒUVRE...

Depuis le début de l'année, le Conseil Municipal des Jeunes de Volvic s'est impliqué dans des actions comme le choix des luminaires de Noël, le carnaval associatif, ... Il prépare actuellement un week-end sur les Super héros, avec diffusions de films et animations autour de ce thème, et travaille aussi sur le projet de l'aménagement de la plaine de jeux. De nouvelles élections pour renouveler le CMJ sont prévues d'ici fin 2018.

MON RESTAU RESPONSABLE

En mars dernier, la commune s'est engagée dans la démarche « Mon Restau Responsable », via le restaurant scolaire de l'école Gustave Roghi. Ce label est attribué aux restaurants scolaires qui proposent et garantissent une cuisine saine, de qualité, respectueuse de la planète. Il repose sur plusieurs engagements : **Bien-être**, avec le réaménagement de la salle du restaurant scolaire de Moullet-Marcenat ou la formation du personnel de service à l'accompagnement pédagogique du repas ; **Assiette responsable**, avec le self, **Eco-gestes**, pour diminuer le gaspillage et la surconsommation, **Engagement social et territorial**, en contractualisant des partenariats avec des producteurs locaux.

La séance publique d'engagement s'est tenue au restaurant scolaire Gustave Roghi, en présence du maire de Volvic, Mohand Hamoumou qui s'est vu remettre le logo « mon restau responsable ».



VOLVIC POURSUIT SES INVESTISSEMENT... ET N'AUGMENTE PAS LES TAUX DES IMPÔTS LOCAUX POUR LA TROISIÈME ANNÉE CONSÉCUTIVE

Un budget global de 14 049 328€

La commune garde le cap et affiche une situation financière saine grâce à une bonne maîtrise de ses dépenses et à une augmentation depuis trois ans de la recette de la surtaxe des eaux minérales..

Ainsi en 2018, ce sont quelques 2 109 700 € de nouveaux crédits d'investissement qui sont inscrits au budget primitif, en complément des 3 091 000 € affectés aux travaux en cours de réalisation.



La commune clôture l'année 2017 avec une épargne élevée et décide de l'affecter aux investissements en continuant à maîtriser ses dépenses de fonctionnement.

Endettement

Un endettement plus faible que celui de la strate démographique (3 500 à 5 000 habitants)

761€ / hab

soit 41% des recettes de fonctionnement (80% pour la strate)

Les principaux projets

AD'AP (accessibilité tranche 2)	100 000 €
EGLISE (travaux de restauration)	370 000 €
PARKING (face EHPAD)	180 000 €
AMENAGEMENT ABORDS BOSREDON	150 000 €
VOIRIE ROUTE DE TOURNOËL	60 000 €
NOUVEAUX SERVICES TECHNIQUES	130 000 €
TRAVAUX MUSEE (rénovation salles)	70 000 €
ENTRETIEN PATRIMOINE	250 000 €
RENOUVELLEMENT MATERIEL (écoles, cantines,..)	100 000 €
LOCAUX MAISON SANTE (acquisition complément)	130 000 €
TRANSFERT MEDIATHEQUE (maîtrise d'œuvre)	50 000 €
MEDIATHEQUE (travaux tranche 1)	200 000 €
VOIRIE RESEAUX EP	110 000 €
HALLE (AMO – maîtrise d'oeuvre)	100 000 €

Budget primitif 2018



Surtaxe sur les eaux minérales : une recette menacée

La surtaxe d'un montant de 3 567 500 € compte pour 45,1 % des recettes réelles de fonctionnement en 2017 ce qui révèle une forte dépendance de l'équilibre du budget à cette recette.

PRUDENCE... dans les prévisions budgétaires

En 2014, dans son rapport N° 2013-M-095-02, l'Inspection Générale des Finances préconisait la suppression des taxes dites « à faible rendement », dont la surtaxe sur les eaux minérales. Dans les faits seules une quinzaine de taxes ont été supprimées mais cette question est à nouveau d'actualité et un calendrier des taxes à supprimer pourrait être intégré dans le projet de loi de finances 2019.

Taux communaux d'impôts locaux 2018

Taxe d'habitation.....	6,75%
Taxe sur le foncier bâti.....	13,46% (dép. 21,92%)
Taxe sur le foncier non bâti.....	57,71% (dép. 81,71%)

FONTAINES

Volvic s'était engagée dans un programme de rénovation des 17 fontaines de la commune. Aujourd'hui, toutes les fontaines ont pu être rénovées, les deux dernières étant la fontaine du village du Lac et la fontaine de la Bannière.



JOURNÉES DU PATRIMOINE

Cette année, les journées européennes du patrimoine se tiendront les 15 et 16 septembre 2018, avec pour thème « L'art du partage ». La commune de Volvic est très impliquée dans ces journées et propose tout un programme: visites de la ville et de son patrimoine, expositions, conférences, scénographies... Pour faire découvrir les métiers de la pierre et rendre hommage à ses sculpteurs, Volvic met en synergie tous les sites de son territoire.



RENDEZ-VOUS AU JARDIN

Au mois d'avril se sont tenus les « Rendez-vous au jardin » dans toute la France. La ville de Volvic, qui possède un beau jardin à la française, le jardin de Bosredon, a participé à ces rendez-vous en proposant un livret-jeux afin de découvrir en famille les secrets du jardin de manière ludique et conviviale.

LE PRINTEMPS DES CIMETIÈRES

Cette année encore, la municipalité a participé à l'événement « Le printemps des cimetières ». Il s'est tenu durant le week-end de la VVX et a été associé à la visite touristique « Sur le chemin du pierreux », proposée par Nicole Laurent, élue au patrimoine de la ville et Claire Agbessi, présidente de l'association Volvic, Histoire et Patrimoine. A cette occasion, le cimetière de Volvic, réputé pour le travail des sculpteurs volvicais qui trouvaient là une vitrine de leur savoir-faire, a fait l'objet d'un reportage très complet sur France 3 Auvergne.



VOL'ZIC 2018



Les Vol'zic reviennent cette année pour leur 8^{ème} édition. Venez profiter tous les vendredis soir à partir de 21h des concerts en plein air gratuits, du 6 juillet au 31 août. Ces rencontres musicales proposées par la municipalité permettent de découvrir des styles de musiques variés et festifs, dans des lieux variés de Volvic.

Le programme complet est disponible en mairie, à l'office de tourisme et chez vos commerçants ou sur le site internet de la ville.

EXPOSITION ESTIVALE ET 30 ANS DU MUSÉE

Inauguré en 1988, le musée municipal Marcel Sahut de Volvic fête cette année ses 30 ans.

A cette occasion, deux expositions sont proposées jusqu'au 16 septembre.

- **30 ans d'expositions temporaires au musée Marcel Sahut**, exposition présentant les œuvres d'artistes produits dans le château de Bosredon qui abrite le musée depuis son ouverture

- **Par la pierre... ad petras**, exposition sur les arts de la pierre qui propose de découvrir deux artistes reconnus dans le monde de l'émaillage : Denis Monfleur et Sonia Rinaldi, ayant choisi la pierre, notamment les laves d'Auvergne, comme support de prédilection.

A ces deux expositions s'ajoute l'exposition permanente des collections et œuvres de Marcel Sahut dont la qualité et l'originalité séduisent un large public.



LA SAISON CULTURELLE 2017-2018

La saison culturelle de Volvic a connu cette année encore un grand succès, avec plus de 4 000 entrées au centre culturel La Source. Avec sa programmation diversifiée visant tous les publics, elle séduit de plus en plus de monde. Parmi les temps forts de cette année, le spectacle de Richard Bohringer, The Mallet-Horn Jazz band, Yohan Métaf et « La tragédie du dossard 512 », le Comte de Monte Cristo ou encore Bass Pression.

Rendez-vous en le 15 septembre pour la présentation de la prochaine Saison culturelle !



L'ÉCOLE MUNICIPALE DE MUSIQUE

Cette année, pour la fête de l'EMMV le 23 juin, les élèves ont proposé un conte musical « Le musicien de Brême », le Chœur des tout petits (4 à 7 ans) accompagné par un ensemble de cuivres, les orchestres sous forme classique et musique de rue, les classes de percussion, guitare, flûte, clarinette en ensembles mixtes, les musiques amplifiées, les Zic Zac.

Pour la rentrée 2018, les permanences d'inscription se feront le samedi 1^{er} septembre de 9h à 12h à l'école de musique et le dimanche 9 septembre de 10 à 17h lors du forum des associations. Les rendez-vous sont à prendre au 04 73 33 73 92.

Au programme de la saison 2018-2019 : un projet rencontre avec la clarinette, une participation aux fêtes commémoratives 14-18, une participation au festival jeune public, un concert de la Saint-Patrick, un projet franco-canadien, une fête de l'école et les incontournables scènes ouvertes.



UN COMITÉ ENVIRONNEMENT MUNICIPAL EN AVRIL 2018

Beaucoup de choses ont été faites sur la commune de Volvic dans le domaine de l'environnement depuis le mandat précédent. Il était important pour l'équipe municipale d'y associer des Volvicois afin de constituer un comité en charge d'identifier de nouvelles pistes d'action. Ce comité se compose de membres d'associations intervenant dans l'environnement (chasseurs, randonneurs, protecteurs de la nature, professionnels ou tout simplement citoyens impliqués dans l'environnement) et d'élus municipaux. 5 réunions se sont tenues depuis le 28 février. Deux thématiques ont été abordées : l'Energie avec notamment la question des compteurs Linky et les Mobilités douces notamment sur comment favoriser l'utilisation du vélo. D'autres thématiques seront abordées cet automne.

Des propositions seront faites au conseil municipal afin qu'elles puissent être mises en œuvre progressivement. Si vous souhaitez vous investir et participer à ces débats, n'hésitez pas à proposer votre candidature en Mairie. Pour cela, un simple courrier présentant votre motivation et vos souhaits peut être adressé à Jean-Christophe Gigault, adjoint à l'environnement.

ANIMATIONS TRI-COMPOST

Régulièrement, la commune organise des animations pour sensibiliser les habitants au tri et au compostage. Ces animations se déroulent généralement au camping municipal Pierre et Sources et sont présentées par Emilie Lamure, animatrice nature de la ville. Un premier site de compostage partagé est installé à Volvic depuis le 22 juin 2018, rue de Viallard.

ARRIVÉE DES COMPTEURS LINKY SUR VOLVIC EN 2019

ENEDIS doit lancer la campagne d'installation des compteurs Linky sur Volvic en 2019. Le comité environnement a souhaité se saisir de ce dossier afin de proposer au conseil municipal de prendre position sur l'installation de compteurs Linky. En effet, il est aujourd'hui difficile de comprendre quels sont les enjeux, l'intérêt ou les risques de disposer d'un compteur Linky chez soi.

Une réunion publique sera consacrée à ce sujet le 3 ou le 10 octobre à 19 h 30, salle du 1er étage du centre culturel « La Source », en présence du Maire, des élus et d'experts dans ce domaine. Ce sera l'occasion de débattre de ce sujet qui fait actuellement beaucoup parler.

Vous êtes tous cordialement invités à y participer pour mieux comprendre les enjeux d'accepter ou pas l'installation de ces compteurs dans votre foyer.

JARDINS FAMILIAUX À VOLVIC



Disposant d'un terrain de 2 000 m² près de la rue des Batignoles, la commune propose depuis ce printemps à des Volvicois de louer pour une somme modique (30 €/an) une parcelle de 100 m² afin de pratiquer le jardinage sans engrais chimique ni pesticide et dans un esprit collaboratif et de partage. Sur 14 parcelles disponibles, 10 ont déjà été louées à des habitants sans jardin

après avoir été préparées et équipées d'un cabanon avec un récupérateur d'eau pluviale.

400 m² ont été laissés en prairie pour permettre aux jeunes du quartier de se retrouver et de pratiquer des activités de pleine air.

Cette opération a bénéficié d'une contribution financière du ministère de l'Environnement, de l'Energie et de la Mer via un fonds de transition énergétique pour la croissance verte piloté par le parc naturel régional des Volcans d'Auvergne.

COMPOSTAGE COLLECTIF ET LOMBRICOMPOSTAGE



Les déchets verts représentent environ 30% de notre poubelle, c'est pourquoi la commune aidée par le SBA a décidé de favoriser le compostage collectif en centre-ville. Un premier emplacement a été inauguré fin juin à la SCICI Habitat dans les hauts de Volvic. 10 foyers de la résidence du Goulet se sont engagés à composter aidés en cela par Emilie Lamure, animatrice nature à la Mairie.

L'objectif est bien de réduire la quantité de déchets produits et donc de réduire la facture de ces habitants.

Une autre action consiste à fournir à des habitants ne pouvant pratiquer le compostage, un lombricomposteur. Ce dernier installé dans un garage ou un débarras va pouvoir recevoir les déchets verts qui seront transformés en compost par des vers. A ce jour, 7 foyers se sont engagés dans cette démarche et seront soutenus par Emilie Lamure pour apprendre les bons gestes du compostage.

LA FRATERNELLE DES VOLCANS FÊTE SES 90 ANS !



Bien connue des Volvicois, cette association issue des Patronages de France a été créée en mars 1928 et s'est adaptée à l'évolution de la société en restant fidèle à ses valeurs humanistes.

Menée pendant près de 30 ans par Jean-Bernard Malet, avec aujourd'hui Audrey Carroué comme présidente, l'association peut être fière de ses 320 adhérents qui oeuvrent à l'épanouissement de la personne, notamment des jeunes, en proposant des activités sportives et artistiques dans un esprit de partage et de tolérance. La Fraternelle est affiliée à la Fédération Sportive et Culturelle de France et propose un projet éducatif qui, au-delà de la performance, s'attache au développement de l'autonomie de chacun dans ses diverses activités : gymnastique féminine, tennis de table, danse contemporaine, trompes de chasse, yoga, gymnastique douce, fitness...

Lors de la soirée des 90 ans, le maire de Volvic a remis une médaille à Jean-Bernard Malet et souhaité un bon anniversaire à cette association qui par son ancienneté, sa taille et la qualité de ses prestations, occupe depuis près d'un siècle une place originale et importante sur la commune.

UNE COURSE AUX ŒUFS EXCEPTIONNELLE À VOLVIC !

Pour sa dixième édition, la course aux œufs organisée par l'association Eaux vives a connu un vif succès. Plus de 500 enfants et leurs familles ont pu profiter de cette joyeuse fête dans le site naturel mis à disposition par la société des eaux de Volvic et participer à tous les stands (maquillage, décoration d'œufs, buvette, repas) et toutes les animations (course en sac, parcours avec un œuf dans une cuillère, pinatas, chamboule tout, lancer d'œufs, balades en poneys...). Deux clowns magiciens ont assuré avec humour l'animation et le spectacle tout au long de cette journée festive et conviviale.

Une famille de Crouzol a eu la joie de remporter une patinette électrique et tous les enfants sont repartis avec cocottes, œufs ou lapins, en chocolat ! Une belle réussite pour l'équipe des bénévoles d'Eaux vives présents en nombre afin d'assurer le bon déroulement de la fête dans une ambiance particulièrement joyeuse, pour le bonheur de petits et grands.



LA PÉTANQUE DE CROUZOL ASSURE LA RELÈVE !

Dans le cadre des activités périscolaires, et ce depuis maintenant 3 ans, la société de pétanque de Crouzol-volvic a poursuivi son initiation à la pétanque pour les enfants de CM 1 et CM2 de l'école publique de Volvic. Pas moins de 25 élèves ont suivi cette formation tous les mardis et ont pu ainsi soit s'améliorer, pour les plus anciens, soit s'initier à ce sport. Sous la férule du responsable pétanque Monsieur Cazenave et de ses adjoints, les élèves ont pu découvrir la pétanque sous un jour plus compétitif que ludique. Ces séances se sont révélées éducatives et à l'issue de cette formation chaque élève a reçu un diplôme et un écusson à l'effigie du club pour les féliciter de leur assiduité. La relève est en cours à Volvic !





L'histoire

Le 25 juin, Christian CHEMINADE, psychologue et fondateur de « La maison pour apprendre » à Mauriac, est venu à Volvic présenter ce lieu unique en France créée il y a 25 ans. Cette structure originale a pour vocation de redonner confiance en eux et motivation aux enfants qui rencontrent des difficultés dans leur parcours scolaire.

L'originalité est d'apprendre à apprendre et de redonner le goût d'apprendre. Ce n'est pas une école bis ni du soutien scolaire. C'est un endroit où les enfants viennent après une demande des parents et des enseignants, le mercredi après-midi ou les soirs après la classe, soit parfois pendant les horaires scolaires lorsqu'il y a accord de l'inspection académique.

La démarche

La démarche commence par un bilan médical, psychologique et psycho-pédagogique afin de repérer les facteurs explicatifs des troubles cognitifs. Ensuite, à raison d'une séance par semaine durant une période moyenne de quelques mois à 2 ans, l'enfant va apprendre à mieux se concentrer et mieux raisonner pour résoudre plus facilement et sans stress divers types de problèmes.

La méthode

La méthode utilisée est la médiation cognitive mise au point par le Professeur Feurenstein. Mais comme l'a précisé Christian Cheminade, « tous les concepts pertinents de psychologie de l'enfant sont utilisés. L'important est de croire profondément à l'éducabilité cognitive de chacun. Autrement dit, être convaincu que chacun peut progresser ».

Bientôt à volvic...

Francine Pariente, agrégée de l'Ecole Normale Supérieure, ancienne Directrice de l'Institut de Psychologie Appliquée de Clermont participait aussi à cette réunion par amitié à l'égard de Christian Cheminade et du Maire de Volvic qui furent ses étudiants. Elle a accepté de former les personnes volontaires pour être les futurs médiateurs de la Maison pour apprendre de Volvic. Christian Cheminade a donné son accord pour une antenne à Volvic e et sa supervision. Une première session de formation aura lieu le samedi 1er septembre. Renseignements auprès de Damien Champroux ou Jean-Baptiste M'Boungou.



La réunion en mairie a réuni une vingtaine de personnes autour de Christian Cheminade et Francine Pariente.

Les aides facultatives en 2018

Afin de soutenir les familles à faibles revenus, le CCAS propose les aides suivantes sur critères de ressources :

- Aide à la pratique sportive et culturelle pour tous (enfants et parents)
- Aide aux transports scolaires (collège et lycées)
- Aide aux étudiants (études supérieures)

Les dossiers de demande d'aides facultatives sont à retirer dès à présent au CCAS et sont à déposer complétés **avant le 31 octobre 2018, dernier délai.**

La Virade de l'Espoir

La virade de l'espoir se tiendra le 30 septembre 2018, de 9h à 18h au complexe sportif de Volvic. Un appel à bénévoles sur différentes activités est lancé. Pour devenir bénévole, et ainsi permettre l'organisation de cette journée, vous pouvez contacter Vanessa au 06 89 97 32 24 ou Philippe au 06 80 95 28 09

Mise à disposition d'un espace internet

Si vous ne disposez pas d'un accès internet à domicile, le CCAS vous propose un espace confidentiel où vous pourrez effectuer vos démarches en ligne (Pôle Emploi – CAF – etc.). Vous pouvez également bénéficier d'un accompagnement afin de vous familiariser avec les sites que vous devez consulter.

INSCRIPTION POUR LE GOÛTER DES AINÉS

Si vous êtes né(e) en 1948 ou avant cette date et que vous n'êtes pas encore bénéficiaire du colis de Noël de la commune, inscrivez-vous auprès du CCAS pour recevoir une invitation au goûter dansant des Aînés ainsi que le cadeau de fin d'année à l'attention des personnes de 70 ans et plus. Inscriptions jusqu'au 28 septembre 2018.

SORTIE CULTURELLE « BALADE EN VILLE »

Le CCAS a proposé aux apprenantes de l'Atelier des Savoirs et leurs accompagnatrices bénévoles de découvrir le bourg de Volvic au cours d'une visite guidée par Nicole Laurent, élue au patrimoine et aux animations. Cette visite a également permis aux apprenantes de mettre à profit les connaissances acquises lors des cours hebdomadaires de Français langue étrangère et de participer activement aux discussions.



ACTIVITÉ DE L'ATELIER DE CRÉATION

Un atelier de création est proposé gratuitement depuis mars 2017 aux Volvicois par le CCAS de Volvic le lundi à partir de 14h, au local partagé l'Eclatier (derrière le bureau de Poste).

Cet atelier, principalement orienté sur la couture et bien équipé (machines à coudre, surjeteuse, ordinateur, etc), s'ouvrira prochainement à la cuisine.



VISITE DE « L'AVENTURE MICHELIN »

Les participantes de l'Atelier Seniors Itinérant ont visité l'Aventure Michelin en mars dernier.

Ces sorties permettent de découvrir le patrimoine et l'artisanat local, tout en partageant un temps de rencontre original, joyeux et amical.



22 Ils font vivre Volvic

Si la commune est animée, elle le doit aussi aux commerçants, artisans, chefs d'entreprise, professions libérales... qui ont décidé de s'installer à Volvic, dans le bourg ou en périphérie. Quelques nouveaux acteurs économiques :

NATHALIE ROTH-RAMBAUD, PSYCHOTHÉRAPEUTE



La commune de Volvic accueille une nouvelle professionnelle de santé, basée à Moulet-Marcenat. Nathalie Roth-Rambaud exerce le métier de praticienne en psychothérapie. Elle reçoit adultes, adolescents et enfants ayant

besoin d'un soutien psychologique et peut leur apporter une aide dans les domaines de l'apprentissage, de la communication. Elle peut intervenir aussi dans l'amélioration des relations personnelles et professionnelles, et pour progresser dans la gestion du stress et des émotions. Elle propose un accompagnement en développement personnel. Nathalie est arrivée à Moulet-Marcenat en mars 2018, avec son compagnon, et c'est là qu'elle vous accueille, au 5 route de la Coussedière, dans son cabinet de consultation. Vous y trouverez calme, confort, discrétion et sécurité. Son but : améliorer votre bien-être. La confiance est son credo. Nathalie Roth-Rambaud est très vigilante sur la qualité des entretiens et des soins qu'elle prodigue.

Pour de plus amples informations, vous pouvez consulter son site internet :

<https://nathalieroth.wixsite.com/pnlenergetique-nrr>

Vous pouvez également la contacter au 06 64 23 30 86 et sur son adresse mail :

nathalie.rothrambaud.therapie@gmail.com

THÉ À COUDRE

Début mai, une nouvelle boutique originale a ouvert ses portes à Volvic. Il s'agit d'un bar à couture qui propose à la vente mercerie, tissus, canevas originaux et bien sûr salon de thé, avec un côté jardin pour les beaux jours. Vous pouvez également y suivre des ateliers pour apprendre la couture ou vous perfectionner.

Julie Roosees a ouvert son magasin juste au-dessus du centre culturel, avec l'aide de la commune de Volvic. N'hésitez pas à passer la tête dans sa boutique colorée, l'accueil est toujours souriant et chaleureux.



6 rue de la Libération
Téléphone 06 01 16 84 45

CHANGEMENT DE PROPRIÉTAIRE POUR LE KEBAB



Téléphone : 04 73 38 45 36

Le kebab de Volvic revit, avec un nouveau nom : Volvic Kebab. Ouvert depuis le 28 avril 2018, son repreneur et gérant se nomme Ipek Ahmetsah. Originaire de Clermont-Ferrand, il possède déjà un autre établissement du même type à Riom depuis 2008, Berfin Kebab.

Le restaurant, situé Place de la Grande Fontaine, est ouvert 6 jours sur 7 du mardi au samedi 11h-14h et 17h30-23h,

et le dimanche de 17h30 à 23h.

MOBILITÉS / TRANSPORTS

RLV a décidé de prendre la compétence mobilités. Jusque-là, Riom Co avait ce service mais pas VSV ni Limagne d'Ennezat.

A partir du 3 septembre 2018, entre 6h30 et 20h, du lundi au samedi, 2 lignes circuleront régulièrement toutes les heures entre Riom et Volvic :

Ligne 1 : Volvic / Enval / Mozac / Riom / Ménérol

Ligne 2 : Volvic / Marsat / Riom

Il y aura également un service de transport à la demande sur réservation (au 04.73.60.41.74, de 7h à 18h). Ce service fonctionnera toute l'année sauf dimanches et jours fériés.



Ticket à l'unité :	1,20 €
Ticket journée :	3 €
Carnet de 10 tickets :	9,60 €
Pass mensuel adultes :	30 €
Pass mensuel jeunes :	15 €

URBANISME

L'urbanisme est aujourd'hui de la compétence des communautés de communes (ou d'agglomération).

A partir du 1er janvier 2017 c'est RLV qui prépare, suit et arrête les PLU ou PLU intercommunaux ainsi que les modifications ou révisions de PLU.

Mais ce sont encore les mairies qui délivrent les permis de construire, après instruction par les services de RLV et leur recommandation.

A partir de janvier 2022 (5 ans après la prise de compétence), le code de l'urbanisme interdit toute modification ou révision de PLU communaux.

RLV devra donc se doter d'un PLU intercommunal sur les 31 communes, respectant la loi ALUR, le Grenelle de l'Environnement, le SCOT du Grand Clermont et le PLH intercommunal.

Un gros chantier aussi important dans ses enjeux que délicat dans son élaboration.



Portrait Michel Dion, président du CSV



Parcours au CSV (Club Sportif de Volvic)

J'ai intégré le club en 1976 en tant que joueur. À l'époque, le club jouait en district du Puy-de Dôme. J'ai vécu les montées en district, en PH (Promotion d'Honneur) et DHR (Division d'Honneur Régionale). J'ai ensuite été éducateur pendant 6 ans avec les benjamins, les minimes et les cadets (qui correspondent aujourd'hui aux U10 à U18). J'ai également été arbitre officiel pendant 8 ans pour le club, puis dirigeant accompagnateur. Pour finir, je suis président depuis 2006, pour la 14ème saison consécutive. Durant ces années, il y a eu 3 saisons où j'ai officié en tant que co-président et président délégué avec Pascal Cromarias.

Effectif total

Le CSV compte aujourd'hui 250 licenciés, toutes catégories confondues : joueurs, dirigeants, éducateurs et arbitres. Nous avons 6 arbitres officiels qui sont fidèles au club depuis des années : Zafer Dogan, Nazmi Yalcin, Ameth Yalcin, Medhi Fauvel, Mehmet Ermis et Baptiste Brévat.

Formation des jeunes

Le CSV fait partie du groupement Sources et Volcans Football, qui est une entente entre les équipes jeunes du FC Sayat-Argnat, de l'ESV Malauzat, de l'AS enval-Marsat et du CS Volvic. Il y a 187 joueurs, dont 130 Volvicois. L'école va être labellisée au niveau Espoir, afin qu'elle soit bien structurée. Il y a des coaches formés dans toutes les sections. Il existe 3 niveaux de labellisation : espoir, excellence et élite, mais nous aurions manqué d'éducateurs diplômés pour atteindre le niveau excellence.

Évolution en National 3

Nous avons décidé de faire jouer tous les joueurs qui avaient participé à la montée de Régional 1 en National 3, car c'est grâce à eux que l'équipe avait pu atteindre ce niveau. Il faut savoir que le championnat de national 3 Auvergne-Rhône-Alpes est très relevé, et que le CSV possédait le plus petit budget de ce championnat. Jean-Rémi Ferraton, qui avait emmené l'équipe en 32ème de finale de la coupe de France (contre Ajaccio, à Riom, devant 3500 personnes) et avait participé à la montée était tout naturellement à nos côtés. Il sera remplacé la saison prochaine par Fabrice Chichportich, accompagné de Cédric Jouanny.

Les équipes seniors

Nous avons en tout environ 70 joueurs. L'équipe B est coachée par Eric Fernandez et évolue en régional 2, tandis que l'équipe 3 est coachée par Alain Blanc et évolue en départemental 2.

Anniversaire

Cette année le CSV fête ses 90 ans. Le club existe depuis le 28 février 1928. Nous allons donc célébrer cela le 22 septembre 2018 dès l'après-midi au stade Champleboux, où seront installées des structures gonflables pour les jeunes du club, ainsi que des jeux sur un demi terrain pour les plus grands et les seniors. Le soir, nous organisons un apéritif à 19h à la salle du LEP suivi d'un buffet froid et d'une soirée dansante.

