



## PROCÈS VERBAL DU CONSEIL MUNICIPAL DU JEUDI 28 MARS 2019 A 19 H 00

Le Conseil Municipal de la Commune de Volvic dûment convoqué, s'est réuni en session ordinaire, à la mairie de Volvic sous la présidence de M. Mohand HAMOUMOU, Maire.

**Etaient présents** : M. Mohand HAMOUMOU – M. Jean-Pierre PEYRIN – Mme Christine DIEUX – M. Jean-Christophe GIGAULT – Mme Nicole LAURENT – M. Gilbert MÉNARD – Mme Nadège BROSSEAUD-LEROY (jusqu'au point n° 11) – M. Daniel BAPTISTE – Mme Marie-Aude JACQUES – Mme Denise AMBLARD – M. Jean-Yves SUDRE – Mme Marguerite SOUTY – M. Jean-Baptiste M'BOUNGOU – Mme Bernadette GRELIER – Mme Isabelle DOMINGUES – M. César DE SOUSA – M. Joël DE AMORIM – Mme Françoise RIGOLET – M. Eric AGBESSI – Mme Fanny ANNEZO – M. Michel GOURCY.

**Etaient représentés** :

Mme Nadège BROSSEAUD-LEROY par Mme Nicole LAURENT (à partir du point n° 12).

M. Okan YALCIN par M. Jean-Baptiste M'BOUNGOU.

M. Florent LOUSTALET par M. Gilbert MÉNARD.

M. Louis-Paul COLDREY par M. Eric AGBESSI.

M. Bruno MAGNIN par M. Jean-Pierre PEYRIN.

**Etaient absents** : M. Laurent PÉNEVÈRE – M. Elie JENNIN.

M. Mohand HAMOUMOU, Maire, après avoir procédé à l'appel des conseillers, constate le quorum atteint, ouvre la séance du Conseil Municipal et désigne **M. Jean-Baptiste M'BOUNGOU** aux fonctions de secrétaire de séance.

### **LECTURE DES DECISIONS PRISES PAR MONSIEUR LE MAIRE DANS LE CADRE DE SA DELEGATION D'ATTRIBUTIONS :**

#### **CONCESSIONS DE CIMETIÈRE**

- Vente de concession de cimetière

Date d'acquisition	Titulaire	N° concession	Date d'expiration	Montant
12/3/2019	Confidentiel	n° 303 - 4 <sup>ème</sup> cimetière	Perpétuelle	987 €
12/3/2019	Confidentiel	n° 375 – 4 <sup>ème</sup> cimetière	Perpétuelle	644 €

#### **BAUX**

- BAIL PROFESSIONNEL POLE TERTIAIRE ET MEDICAL

Signature d'un bail professionnel avec la SCCV Volmed concernant des locaux situés au 1<sup>er</sup> étage du Pôle Tertiaire et Médical

Adresse : Avenue de la Liberté 63530 Volvic

Durée : 9 ans, renouvelable par tacite reconduction pour une durée ne pouvant porter la durée totale du bail à plus de douze ans

Indemnité d'occupation :

- 32 832 € TTC/HC/an (trente-deux mille huit cent trente-deux euros, toutes taxes comprises, hors charges, par an) pour une période de 6 ans débutant à la date de mise en location, soit le 1<sup>er</sup> mars 2019

- 29 232 € TTC/HC/an (vingt-neuf mille deux cent trente-deux euros, toutes taxes comprises, hors charges, par an) à compter de la 7<sup>ème</sup> année.

## **1. ADOPTION DU PROCES-VERBAL DE LA SÉANCE DU JEUDI 28 FÉVRIER 2019**

Le procès-verbal de la séance du Conseil Municipal du 28 février 2019 est approuvé par 21 voix « pour » et 4 voix « contre » (E. Agbessi, LP. Coldrey, F. Rigoulet, M. Gourcy).

## **2. PERSONNEL**

### **Création des emplois saisonniers**

Rapporteur : Mohand HAMOUMOU, Maire.

M. Mohand HAMOUMOU expose à l'assemblée,

qu'il est nécessaire, pour assurer le bon fonctionnement des services offrant des prestations directes aux usagers pendant la période estivale, de créer 9 emplois saisonniers qui seront affectés dans les services suivants :

### **SERVICES TECHNIQUES**

- 3 emplois saisonniers à temps complet affectés à l'entretien des espaces verts et à la propreté urbaine, pendant la période allant du 13 mai au 6 septembre 2019, rémunérés sur la base du 1<sup>er</sup> échelon du grade d'adjoint technique,

- 3 emplois saisonniers à temps complet affectés à l'arrosage des espaces verts, rémunérés sur la base du 1<sup>er</sup> échelon du grade d'adjoint technique, d'une durée de 3 semaines chacun pour les mois de juillet et d'août.

### **MUSÉE**

- 1 emploi saisonnier à temps non complet (28 heures hebdomadaires en moyenne sur la période allant du 3 mai au 30 novembre 2019) chargé de l'accueil de tous les publics (scolaires, loisirs, adultes) et la médiation autour de l'exposition temporaire. Ce poste sera rémunéré sur la base du 1<sup>er</sup> échelon du grade d'adjoint du patrimoine.

### **MAISON DE L'ARTISANAT**

- 1 emploi saisonnier à temps non complet (30 heures hebdomadaires sur la période allant du 15 juin au 15 septembre 2019) pour assurer l'accueil de la clientèle fréquentant la maison de l'artisanat. Ce poste sera rémunéré sur la base du 1<sup>er</sup> échelon du grade d'adjoint du patrimoine.

### **CAMPING**

- 1 emploi saisonnier à temps non complet (22 heures hebdomadaires en moyenne sur la période allant du 1<sup>er</sup> mai au 13 octobre 2019) chargé d'apporter un renfort pour l'accueil de la clientèle pendant toute la saison estivale. Ce poste sera rémunéré sur la base du 1<sup>er</sup> échelon du grade d'adjoint administratif.

### **Interventions**

E. AGBESSI demande qui porte la structure de la Maison de l'Artisanat.

N. LAURENT répond qu'il s'agit de l'Association Prolave, et que le fonctionnement du bâtiment est à la charge de la commune.

M. HAMOUMOU précise que le fonctionnement est financé soit par une prise en charge directe par la commune, soit par une subvention à l'Association Prolave.

Ainsi, le **Conseil Municipal**, M. Mohand HAMOUMOU entendu, et après en avoir délibéré, à l'unanimité :

- **APPROUVE** la création de 9 emplois saisonniers tels que présentés ci-dessus.

### 3. CULTURE

#### **Musée Marcel Sahut – Ouverture et tarifs 2019**

Rapporteur : Nadège BROSSEAUD-LEROY, Adjointe au Maire,  
*en charge de la Culture.*

Mme Nadège BROSSEAUD-LEROY expose à l'assemblée les modalités d'ouverture de saison 2019 du Musée Marcel Sahut :

#### **Ouverture et horaires** :

**DU 17/05/2019 AU 01/09/2019 ET DU 21/09/2019 AU 03/11/2019**

- **Horaires d'ouverture** :
  - de mai à juin et de septembre à novembre :  
du mercredi au vendredi : 14 h – 18 h  
samedi - dimanche : 10 h – 12 h 30 et 14 h – 18 h
  - juillet et août :  
du mercredi au dimanche : 10 h – 12 h 30 et 14 h - 18h
  - le musée sera fermé les jours fériés
- **Nuit des Musées le 18 mai** : ouverture jusqu'à 22 h
- **VVX les 31 mai et 1<sup>er</sup> juin** : ouverture en continu de 10 h à 18 h
- **Journées Européennes du Patrimoine les 21 et 22 septembre** : ouverture en continu de 10 h à 18 h

#### **Tarifs entrées** :

- Plein tarif : 3 €
- Tarif réduit : 1,50 € (étudiants, volvicais, élèves EMMV et abonnés saison culturelle Volvic)
- Gratuité : moins de 18 ans, demandeurs d'emploi, détenteurs cartes ICOM, PASS-PRO TOURISME etc, personne handicapée et son accompagnateur
- Tarif groupe : 40 € dans la limite de 20 personnes (gratuité pour accompagnateur)

#### **Interventions**

B. GRELIER demande pour quelle raison le Musée est fermé en septembre.

N. BROSSEAUD-LEROY répond que cette fermeture permet la préparation des futures expositions et la réalisation des travaux nécessaires.

Dans ce cadre, le **Conseil Municipal**, Mme Nadège BROSSEAUD-LEROY entendue et après en avoir délibéré, à l'unanimité :

- **APPROUVE** les tarifs et les modalités d'ouverture du Musée Marcel Sahut pour la saison 2019, telles que décrits ci-dessus.

### 4. FONCIER

#### **Etat des transactions foncières 2018**

Rapporteur : M. Gilbert MÉNARD, Adjoint au Maire,  
en charge de l'Urbanisme.

M. Gilbert MÉNARD informe l'assemblée que l'article L 2241-1 du Code Général des Collectivités Territoriales dispose que dans les communes de plus de 2 000 habitants, chaque année, une délibération doit intervenir sur le bilan des acquisitions et des cessions.

En application de ces dispositions, **le Conseil Municipal**, M. Gilbert MÉNARD entendu :

- **PREND ACTE** de la liste des opérations immobilières effectuées directement par la commune au cours de l'année 2018 qui est la suivante :

### **TRANSACTIONS ENGAGÉES EN 2018**

**Suite à l'enquête publique de classement/déclassement :**

**Pour les classements, la commune de Volvic achète les parcelles suivantes :**

- AC 386 d'une contenance de 17 m<sup>2</sup> au prix de 340 € au profit de Mme Badiou Mireille
- AC 390-391-393 pour une contenance totale de 12 m<sup>2</sup> au prix de 240 € au profit de M. Correde Jean
- AC 378 d'une contenance de 4 m<sup>2</sup> au prix de 80 € au profit de Mme Lesme Marie
- AC 380 d'une contenance de 5 m<sup>2</sup> au prix de 100 € au profit de M. Leyrit Jean
- ZA 419 d'une contenance de 132 m<sup>2</sup> à l'euro symbolique au profit de l'aménageur CLARUS MONS
- AY 413 d'une contenance de 17 m<sup>2</sup> au prix de 340 € au profit de Mme Commandre Marianne
- ZP 379-381 pour une contenance totale de 86 m<sup>2</sup> au prix de 103,20 € au profit de M. Chaput Christian

**Pour les déclassements, la commune de Volvic vend les parcelles suivantes :**

- AC 396 d'une contenance de 29 m<sup>2</sup> au prix de 580 € à M. Parrot Pierre
- AM 345 d'une contenance de 5 m<sup>2</sup> au prix de 100 € à M. Le Doucen Jacques

**Pour les échanges de classement et déclassement :**

- Moulet, Impasse du Coudy et Rue du Bourg
  - échange sans soulte entre la commune de Volvic et la SCI Marival / M. Mouraire, correspondant à 59 m<sup>2</sup> pour chaque partie, parcelles concernées AC 395 – ZB 335
  - échange avec une soulte de 600 € au profit de la commune par M. Mouly Fabrice, correspondant à une différence de 30 m<sup>2</sup>, parcelles concernées ZB 375-376
- Marcenat, Route de Pagnat
  - échange avec une soulte de 80 € au profit de la commune par M. Vacher Pascal, correspondant à une différence de 4 m<sup>2</sup>, parcelles concernées AC 376-381
  - échange avec une soulte de 200 € au profit de la commune par M. Leyrit Stéphane, correspondant à une différence de 10 m<sup>2</sup>, parcelles concernées AC 382-384

**Crouzol** : cession de la parcelle AM 250 au profit du département pour la réalisation d'un ouvrage au prix de 75 €

**Route de Tournoël** : AR 176-177-178-179-181 : transaction d'échange sans soulte entre la commune de Volvic et M. Vieira Christophe

**Rue des écoles – îlot mairie** : AR 434 - acquisition confiée à l'EPF-Smaf pour une opération de démolition et création de logements

## ACQUISITIONS

- **Marcenat – Emprise foncière pour un passage d'ouvrage concernant une canalisation assainissement** : transaction entre les Cts Gozzo et la commune de Volvic. Parcelle cadastrée ZB 185 au prix de 2 052,40 €
- **Avenue de la Liberté** – acquisition de locaux d'une surface de 192 m<sup>2</sup> transaction entre SCCV VOLMED au prix de 412 000 €
- **Route de Tournoël - AR 181** : Régularisation de droits indivis dans une cour commune, transaction à l'Euro symbolique entre la Commune de Volvic et les Consorts Vidal

## VENTES

Néant

## **5. FONCIER**

### **Acquisition de la parcelle ZR 155**

Rapporteur : Gilbert MÉNARD, Adjoint au Maire,  
*en charge de l'Urbanisme.*

M. Gilbert MÉNARD rappelle à l'assemblée que par délibération n° 08/2017, le Conseil Municipal a approuvé l'acquisition de la parcelle ZR 155 située à Tourtoule, Rue des Ecoles. Par la suite, la commune a renoncé à son acquisition pour le motif exposé ci-après.

Pour des raisons techniques liées à la réalisation des travaux de rétention des eaux pluviales du lotissement « Les Terrasses de Lavaud » à Tourtoule, et à une cohérence d'équipement des lieux, l'aménageur a en effet proposé à la commune d'acheter directement cette parcelle au propriétaire. Afin de ne pas retarder les travaux du lotissement où des futurs acquéreurs s'étaient déjà positionnés pour l'achat de lot, il a été convenu que cette opération devait être menée de front.

En effet, un dispositif d'une capacité supérieure permettant de répondre aux besoins de rétention des eaux pluviales de l'ensemble du secteur a été accepté lors des réunions de travaux auxquelles la commune était conviée.

Par conséquent, cette alternative est recevable, car elle permet également de récupérer les eaux pluviales de la route départementale située en amont et répondra aussi, au besoin futur du potentiel foncier constructible restant dans la Rue des Ecoles.

D'un commun accord entre le lotisseur et la commune, il a été décidé de déplacer ce dispositif afin d'optimiser son utilisation. Comme il avait été convenu dans un premier temps de recourir à une rétrocession du bassin de rétention du lotissement et à l'acquisition de cette parcelle, il est proposé de racheter à l'aménageur CLARUS MONS la parcelle cadastrée ZR 155, au prix de 70 500 €, qui à ce jour est totalement aménagée.

Le prix de vente correspond à 57 100 € pour l'acquisition de la parcelle, et 13 400 € pour l'intégralité de son aménagement : réalisation du bassin de rétention, plantations, etc.

Il est important de souligner que ce lieu deviendra un nouvel espace vert pour tous les riverains, utilisateurs de la salle de village située à proximité. Il fera l'objet d'un classement dans le domaine public de la commune lors de la prochaine démarche d'enquête publique.

Dans ce cadre, **le Conseil Municipal**, M. Gilbert MÉNARD entendu, et après en avoir délibéré, à l'unanimité, **DÉCIDE** :

- **D'AUTORISER** l'achat de la parcelle cadastrée ZR 155 à l'aménageur CLARUS MONS,
- **DE CONFIER** la rédaction de l'acte d'acquisition à Me GUINOT, Notaire à Volvic et **DE PRENDRE EN CHARGE** les frais notariés,
- **D'AUTORISER** M. MENARD Gilbert, Adjoint au Maire, à signer l'acte correspondant.



## 6. URBANISME

### **Subvention de façade : zones UD et UB du Plan Local d'Urbanisme de Volvic**

**Rapporteur** : Gilbert MÉNARD, Adjoint au Maire,  
en charge de l'Urbanisme.

M. Gilbert MÉNARD rappelle à l'assemblée la délibération n° 13/2019 concernant les actions d'accompagnement des programmes OPAH-RU de la Communauté d'Agglomération Riom Limagne et Volcans.

Dans cette même optique, la commune de Volvic souhaiterait proposer également une aide financière aux propriétaires privés se trouvant hors des zones définies par RLV en OPAH-RU.

Une participation communale pourrait être mise en place à hauteur de 33 % pour un montant de travaux plafonné à 10 000 €. Cette aide s'appliquerait pour l'ensemble des zones du territoire classées en UD et UB du Plan Local d'Urbanisme de Volvic.

Les critères à réunir pour l'attribution de l'aide communale seraient les suivants :

- logements actuels de plus de 40 ans
- logements occupés en tant que résidence principale, actuelle ou future, par le propriétaire occupant ou un locataire, sans conditions de ressources dans les deux cas
- logement répondant aux normes de décence
- façades visibles depuis le domaine public
- traitement complet de la façade subventionnée : enduit, rejointement ou peinture
- travaux réalisés par des professionnels du bâtiment
- respect des préconisations de la Commission « Façade » de la commune et de l'autorisation du droit des sols.

Les courriers d'attribution et les versements de subvention seront traités par la Mairie de Volvic.

### **Interventions**

**E. AGBESSI** s'interroge sur la formulation utilisée pour le premier critère : cela signifie-t-il que les façades doivent être refaites tous les 40 ans ?

**G. MÉNARD** répond que c'est l'âge de la maison qui compte et non pas l'ancienneté du crépi.

Dans ce cadre, le **Conseil Municipal**, M. Gilbert MÉNARD entendu, et après en avoir délibéré, à l'unanimité :

- **APPROUVE** le programme de subvention de façades proposé ci-dessus,
- **CHARGE** la Communauté d'Agglomération Riom Limagne et Volcans de l'accompagnement technique réalisé par SOLIHA, et **ACCEPTE** de rembourser la Communauté d'Agglomération Riom Limagne et Volcans pour cette prestation.

## 7. URBANISME

### **SIEG – Travaux d'enfouissement des réseaux télécom aux abords des Postes « Cheires et Espinasse »**

Rapporteur : Jean-Pierre PEYRIN, Adjoint au Maire,  
*en charge des Travaux.*

M. Jean-Pierre PEYRIN informe l'assemblée que dans le cadre des travaux d'enfouissement des réseaux télécom aux abords des postes Cheires et Espinasse, il y a lieu de prévoir l'enfouissement des réseaux de télécommunications cités ci-dessus en coordination avec les réseaux électriques.

Un avant-projet des travaux a été réalisé par le Syndicat Intercommunal d'Electricité et de Gaz du Puy-de-Dôme, auquel la commune est adhérente.

En application de la convention cadre relative à l'enfouissement des réseaux télécoms signée le 7 juin 2005 et de ses avenants n° 1 et 2 signés respectivement le 15/9/2010 et le 21/3/2016 entre le SIEG, le CONSEIL DÉPARTEMENTAL et ORANGE, les dispositions suivantes sont à envisager :

- \* La tranchée commune en domaine public et en domaine privé est à la charge du SIEG
- \* L'étude, la fourniture et la pose du matériel du génie civil nécessaire à l'opération, réalisées par le SIEG en coordination avec les travaux de réseau électrique, sont à la charge de la Commune pour un montant de 3 600,00 € HT, soit 4 320,00 € TTC
- \* Orange réalise et prend en charge l'esquisse de l'étude d'enfouissement, l'étude et la réalisation du câblage, la fourniture des chambres de tirage (corps de chambre, cadre et tampons) sur le domaine public, la dépose de ses propres appuis
- \* Depuis le 1<sup>er</sup> janvier 2016, le Conseil Départemental finance à hauteur du taux FIC de la commune, pondéré par son coefficient de solidarité, le coût HT des travaux restant à la charge communale, dans la mesure où la commune aura inscrit ces travaux dans sa programmation FIC demandée pour le 31 décembre de chaque année. Ces travaux seront considérés alors comme le projet prioritaire de la commune pour la période concernée. Il est précisé que la commission permanente du Conseil Départemental prononcera une décision individuelle pour chaque opération concernée.

Dans ce cadre, le **Conseil Municipal**, M. Jean-Pierre PEYRIN entendu, et après en avoir délibéré, à l'unanimité, **DÉCIDE** :

- **D'APPROUVER** l'avant-projet des travaux d'enfouissement du réseau télécom présenté ci-dessus
- **DE CONFIER** la réalisation des travaux d'étude, de fourniture et pose du matériel de génie civil au SIEG du Puy-de-Dôme
- **DE FIXER** la participation de la Commune au financement des dépenses de génie civil à 3 600,00 € HT, soit 4 320,00 € TTC et **D'AUTORISER** Monsieur le Maire à verser cette somme, après réajustement en fonction du relevé métré définitif, dans la caisse du Receveur du SIEG
- **D'AUTORISER** Monsieur le Maire à signer la convention particulière d'enfouissement des réseaux de télécommunications relative à ce chantier
- **DE PRÉVOIR** à cet effet, les inscriptions nécessaires lors de la prochaine décision budgétaire.

## 8. URBANISME

### **SIEG – Travaux d'alimentation BTS Rue des Councils**

Rapporteur : Jean-Pierre PEYRIN, Adjoint au Maire,  
*en charge des Travaux.*

M. Jean-Pierre PEYRIN expose à l'assemblée que le Syndicat Intercommunal d'Electricité et de Gaz du Puy-de-Dôme a informé la commune être en possession du devis estimatif d'un montant total HT de 5 800,00 € relatif aux travaux d'alimentation en énergie électrique : Alimentation BTS Rue des Councils à Volvic.

Conformément aux décisions prises lors de son Assemblée Générale du 19/10/2013, le Syndicat Intercommunal peut envisager la réalisation des travaux si la commune accepte de verser une participation de **950,50 €** (47,50 mètres – fouille SIEG). Cette participation pourra être revue en fin de travaux suivant la longueur de réseau réellement construite.

Le calcul de la participation se décompose comme suit :

- forfait de 500 €
- jusqu'à 100 m, 17 €/m en fouille spécifique SIEG (26,50 m x 17 € = 807,50 €) – gratuit si fouille remise

Dans ce cadre, **le Conseil Municipal**, M. Jean-Pierre PEYRIN entendu, et après en avoir délibéré, à l'unanimité :

- **AUTORISE** le Syndicat Intercommunal d'Electricité et de Gaz du Puy-de-Dôme à effectuer ces travaux afin qu'il puisse émettre le titre correspondant et donner l'ordre d'exécution de cet ouvrage à l'entreprise chargée de le réaliser.

## 9. FINANCES

### **Tarif restaurant scolaire pour les actions extrascolaires**

Rapporteur : Jean-Baptiste M'BOUNGOU, Adjoint au Maire,  
*en charge des Affaires Scolaires.*

M. Jean-Baptiste M'BOUNGOU informe l'assemblée que la commune de Volvic a été sollicitée par le Club de Foot de Volvic (CSV) pour pouvoir accueillir au restaurant scolaire, dans le cadre d'un stage se déroulant sur les vacances de printemps 2019, les jeunes joueurs et leurs entraîneurs.

Il leur est proposé le service de restauration scolaire en format self existant sur l'école Gustave Roghi, à un tarif unique.

Ainsi, **le Conseil Municipal**, M. Jean-Baptiste M'BOUNGOU entendu, et après en avoir délibéré, à l'unanimité :

- **VALIDE** un tarif unique de **6 €** par personne qui s'appliquera sur les temps extrascolaires à toutes les associations ou organismes qui mèneraient une action en direction des enfants ou jeunes résidant sur le territoire volvicois.

## 10. FINANCES

### **Liste annuelle des marchés publics 2018**

Rapporteur : Mohand HAMOUMOU, Maire.

M. Mohand HAMOUMOU expose à l'assemblée que malgré l'abrogation de l'article 133 de l'ancien Code des Marchés Publics par l'Ordonnance n° 2015-899 du 23 juillet 2015, et dans un souci de



transparence, il est présenté pour l'année 2018 la liste des marchés supérieurs à 25 000 € HT qui sera publiée sur le site internet de la ville.

Pour rappel, cet article obligeait le pouvoir adjudicateur à publier, au cours du premier trimestre de chaque année, la liste des marchés conclus l'année précédente sur le support de son choix.

La liste ci-après indique la typologie des prestations et regroupe les marchés en fonction de leur montant selon les tranches suivantes :

- marchés dont le montant est égal ou supérieur à 25 000 € HT et inférieur à 90 000 € HT,
- marchés dont le montant est égal ou supérieur à 90 000 € HT et inférieur aux seuils de procédure formalisée mentionnés à l'article 42 de l'Ordonnance n° 2015-899 du 23 juillet 2015 relative aux marchés publics,
- marchés dont le montant est égal ou supérieur au seuil de procédure formalisée.

Les tableaux ci-dessous reprennent donc l'ensemble des marchés supérieurs à 25 000 € passés par la commune de Volvic en tant que pouvoir adjudicateur pour l'année 2018.

## 1) MARCHÉS DE TRAVAUX

### MARCHÉS DE 25 000 à 89 999,99 € HT

Objet	Accord-cadre	Titulaire	Code Postal	Durée	Notification	Montant HT
<b>MARCHE SUBSEQUENT REMPLACEMENT DU CHAUFFAGE GYMNASSE CHAMPLEBOUX</b>	Travaux de second œuvre : revêtements muraux et faux-plafonds	Machado	63118	3 semaines	03/09/2018	<b>59 819,18 €</b>
<b>MARCHE SUBSEQUENT TRAVAUX DE RESTAURATION DU DEUXIEME ETAGE DU MUSEE MARCEL SAHUT</b>	Travaux de second œuvre revêtements muraux et faux plafonds	Da Cunha	63800	3 mois	13/09/2018	<b>34 400,00 €</b>

### MARCHÉS DE 90 000 à 5 547 999,99 € HT

Objet	Accord-cadre	Titulaire	Code Postal	Durée	Notification	Montant HT
<b>MARCHE SUBSEQUENT AMENAGEMENT DU PARKING DU CENTRE HISTORIQUE DE VOLVIC</b>	Travaux de voirie et réseaux divers	Colas	63360	4 semaines		<b>93 842,80 €</b>

### MARCHÉS DE 5 548 000 € HT et plus

Objet	Titulaire	Code Postal	Durée	Notification	Montant HT
Sans objet					

## 2) MARCHÉS DE FOURNITURES

### MARCHÉS DE 25 000 à 89 999,99 € HT

Objet	Titulaire	Code Postal	Durée	Notification	Montant HT
-------	-----------	-------------	-------	--------------	------------

ACQUISITION D'UN MINIBUS AVEC AMENAGEMENT POUR TRANSPORT DE PERSONNES A MOBILITE REDUITE	Garage Dugat	63000	/	19/04/2018	25 191,76 €
--	--------------	-------	---	------------	-------------

### MARCHÉS DE 90 000 à 220 999,99 € HT

Objet	Titulaire	Code Postal	Durée	Notification	Montant HT
ACQUISITION DE LOGICIELS DE GESTION FINANCIERE ET RESSOURCES HUMAINES, ET PRESTATIONS ASSOCIEES	Cégid	75008 PARIS	5 ans	29/05/2018	133 187,82 €

### MARCHÉS DE 221 000 € HT et plus

Objet	Titulaire	Code Postal	Durée	Notification	Montant HT
Sans objet					

## 3) MARCHÉS DE SERVICES

### MARCHÉS DE 25 000 à 89 999,99 € HT

Objet	Titulaire	Code Postal	Durée	Notification	Montant HT
MARCHE DE MAITRISE D'ŒUVRE POUR L'AMENAGEMENT DE LA MEDIATHEQUE MUNICIPALE DE VOLVIC	Cabinet Périchon-Jalicon (groupement)	63100	2 ans	16/08/2018	109 916,67 €
MARCHE DE MAITRISE D'ŒUVRE POUR L'AMENAGEMENT DE LA COUR D'HONNEUR DU CHATEAU DE BOSREDON	Cabinet Ugo Nocera (groupement)	30900	1 an et 6 mois	04/10/2018	42 920,00 €

### MARCHÉS DE 90 000 à 220 999,99 € HT

Objet	Lots	Titulaire	Code Postal	Durée	Notification	Montant HT
ACCORD-CADRE DE SERVICES DE TELECOMMUNICATIONS	1 Téléphonie fixe	Bouygues Télécom	75116	1 an renouvelable 3 fois	05/04/2018	30 000 € par an max
	2 Téléphonie mobile	Euro Information Télécom	75002		09/04/2018	10 000 € par an max
	3 Accès Internet	Stella Télécom	06560		05/04/2018	11 500 € par an max
SERVICES D'ASSURANCES	1 Dommages aux biens	MAIF	79000	4 ans	24/12/2018	16 959,93 € pour 2019
	2 Responsabilité civile	SMACL	79000			6 336,27 € pour 2019
	3 Flotte automobile					9 207,45 € pour 2019
	4 Protection juridique					793,80 € pour 2019

	5 Protection fonctionnelle					285,58 € pour 2019
--	----------------------------------	--	--	--	--	-----------------------

### MARCHÉS DE 221 000 € HT et plus

Objet	Titulaire	Code Postal	Durée	Notification	Montant HT
MAITRISE D'OEUVRE POUR LES TRAVAUX DE RESTAURATION DE L'EGLISE SAINT-PRIEST	Richard Duplat (groupement)	78210	Minimum 1 an (marché à tranches optionnelles)	07/10/2018	176 614,00 €

M. Mohand HAMOUMOU informe l'Assemblée que la liste sera publiée sur le site de la commune.

#### Interventions

E. AGBESSI Demande à avoir les plans de financement pour le dossier de l'église et le dossier de la médiathèque.

## 11. FINANCES

### Camping « Volvic, Pierre et Sources » - Présentation du bilan d'activité 2018

Rapporteur : Fanny ANNEZO, Conseillère Municipale,  
et Présidente du Conseil d'Exploitation du Camping.

Mme Fanny ANNEZO informe l'assemblée que le bilan de l'activité 2018 du Camping Municipal « Volvic, Pierre et Sources » a été présenté au Conseil d'Exploitation le 13 mars 2019.

#### Fréquentation des chalets :

L'étude des tableaux et des graphiques révèle un taux d'occupation moyen (sur 12 mois) en baisse : 41% (49 % en 2017).

Le taux d'occupation moyen (53%) de la saison touristique (mai-septembre / 5 mois) présente une baisse de 6 points (59% en 2017).

La baisse du taux d'occupation moyen s'explique en partie par :

- des taux d'occupation faibles au 1<sup>er</sup> trimestre
- un début de saison très mitigé avec des taux en baisse pour la période de mai à juillet.

L'activité des mois de mai et juin repose essentiellement sur des locations en formule weekend.

La saison 2018 a démarré avec une semaine de retard (elle a réellement débuté le 20 juillet) : deux facteurs sont mis en cause par les professionnels du tourisme à savoir la Coupe du Monde de Football et la complexité des démarches universitaires cette année.

Concernant les campings, 37% d'entre eux jugent leur activité bonne au mois de juillet alors que 50% l'estiment moyenne.

#### Fréquentation des emplacements :

Les chiffres sont stables en ce qui concerne la location des emplacements excepté pour le mois de juillet.

	CHALETS			EMPLACEMENTS		
	2016	2017	2018	2016	2017	2018
Janv	27%	27%	8%			
Fev	31%	53%	23%			
Mars	18%	46%	34%			
Avr	59%	68%	64%	Fermé	Fermé	Fermé
Mai	39%	41%	35%	7%	11%	17%
Juin	49%	41%	36%	9%	18%	12%
Juil	64%	63%	49%	31%	42%	30%
Août	76%	80%	74%	38%	46%	41%
Sept	59%	71%	70%	12%	17%	20%
Oct	55%	51%	48%			
Nov	28%	18%	24%			
Dec	27%	24%	28%			
<b>TOTAL</b>	<b>44%</b>	<b>49%</b>	<b>41%</b>	<b>19%</b>	<b>27%</b>	<b>24%</b>

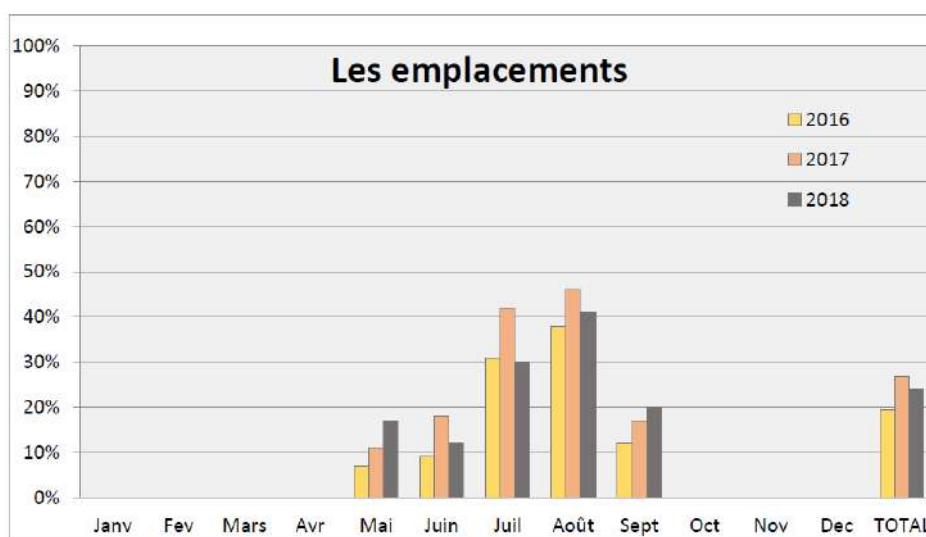
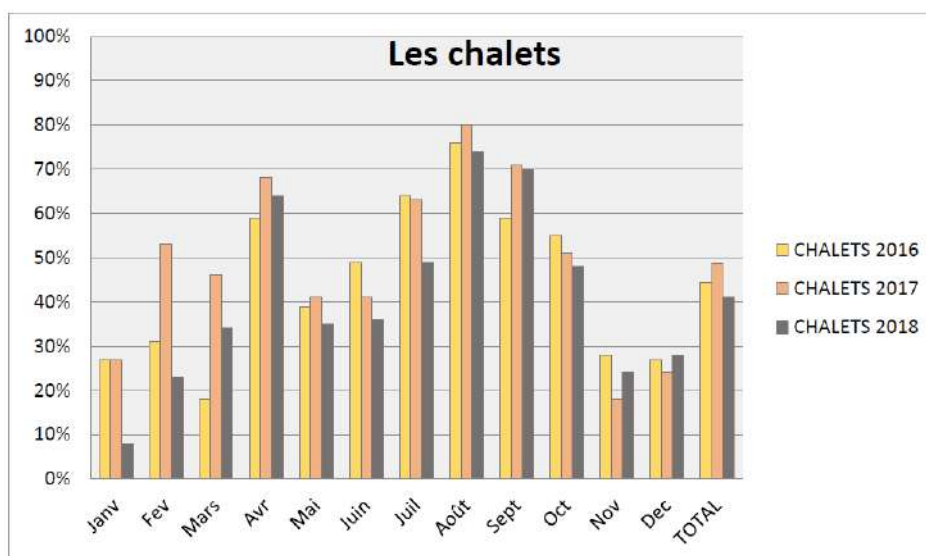

## Interventions

E. AGBESSI s'interroge concernant :

1. l'étude ayant été menée sur la valorisation du camping, et notamment le devenir du parking.
2. l'incidence des Ecolodges sur le camping.
3. les actions qui seront menées si l'étude n'est pas suivie.

M. HAMOUMOU répond :

1. qu'il n'a jamais été dit que rien ne serait fait, et qu'il y avait simplement des priorités budgétaires.
2. que les Ecolodges ne visent pas le même public, qu'elles ne poseront pas de problème de suréquipement car il existe aujourd'hui un besoin d'une gamme diversifiée.
3. que 3 chalets toilés sont commandés.

MA. JACQUES précise qu'il y aura besoin d'un complément sur le business plan concernant le modèle économique d'une zone aqua ludique.

G. MÉNARD souligne que l'activité saisonnière sur 2 mois rend difficile les simulations avec une fréquentation d'enfants.

E. AGBESSI s'interroge sur le devenir des chalets supplémentaires.

MA. JACQUES répond que les hébergements toilés seront privilégiés.

B. GRELIER souligne qu'un maintien des chalets demeurerait souhaitable, au vu du manque d'hébergements sur le secteur.

**Le Conseil Municipal**, Mme Fanny ANNEZO entendue, et après en avoir délibéré, par 23 voix « pour » et 2 « abstentions » (E. Agbessi, LP. Coldrey), **APPROUVE** le bilan d'activité 2018 du Camping « Volvic, Pierre et Sources ».

Départ de Mme Nadège BROSSEAUD-LEROY, procuration donnée à Mme Nicole LAURENT.

## **12. FINANCES**

### **BUDGET ANNEXE CAMPING – Compte Administratif 2018**

Rapporteur : Fanny ANNEZO, Conseillère Municipale,  
et Présidente du Conseil d'Exploitation du Camping.

M. Mohand HAMOUMOU, Maire, ne prenant pas part au vote, **M. Jean-Pierre PEYRIN est désigné Président de Séance.**

Mme Fanny ANNEZO expose à l'assemblée que le Compte Administratif établi en fin d'exercice, retrace les mouvements effectifs de dépenses et de recettes de la collectivité. Toutes les recettes et les dépenses réalisées au cours de l'année écoulée sont prises en compte, y compris celles qui ont été engagées mais non mandatées (procédure de rattachement en fonctionnement, état des restes à réaliser pour l'investissement).

Contrairement à un budget prévisionnel qui doit être équilibré (dépenses = recettes pour chaque section), le Compte Administratif qui décrit ce qui s'est effectivement passé, fait état des différences de réalisation dans l'exécution budgétaire entre les dépenses et les recettes de chaque section.

Le Compte Administratif 2018 du Budget Annexe Camping s'établit ainsi :

#### **En section de d'exploitation**

Recettes de l'exercice

107 413,68 €

Dépenses de l'exercice 116 320,79 €  
**Solde de l'exercice - 8 907,11 €**  
Pour la section d'exploitation, le résultat de l'exercice est déficitaire : ..... - 8 907,11 €

**En section d'investissement**

Recettes de l'exercice 13 834,84 €  
Dépenses de l'exercice 5 929,86 €  
**Solde de l'exercice + 7 904,98 €**  
Pour la section d'investissement, le résultat de l'exercice est excédentaire : ..... + 7 904,98 €

**Soit un résultat cumulé déficitaire pour l'exercice ..... - 1 002,13 €**

<b>II – PRESENTATION GENERALE DU COMPTE ADMINISTRATIF</b>	<b>II</b>
<b>SECTION D'EXPLOITATION – CHAPITRES</b>	<b>A2</b>

## DEPENSES D'EXPLOITATION

Chap.	Libellé	Crédits ouverts (BP+DM+RAR N-1)	Crédits employés (ou restant à employer)			Crédits annulés (1)
			Mandats émis	Charges rattachées	Restes à réaliser au 31/12	
011	Charges à caractère général	59 320,00	54 865,76	0,00	0,00	4 454,24
012	Charges de personnel, frais assimilés	53 070,00	52 764,16	0,00	0,00	305,84
014	Atténuations de produits	0,00	0,00	0,00	0,00	0,00
65	Autres charges de gestion courante	0,00	0,00	0,00	0,00	0,00
<b>Total des dépenses de gestion courante</b>		<b>112 390,00</b>	<b>107 629,92</b>	<b>0,00</b>	<b>0,00</b>	<b>4 760,08</b>
66	Charges financières	0,00	0,00	0,00	0,00	0,00
67	Charges exceptionnelles	0,00	0,00	0,00	0,00	0,00
68	Dotations aux provisions et dépréciat°(2)	0,00	0,00			0,00
69	Impôts sur les bénéfices et assimilés(3)	0,00	0,00	0,00	0,00	0,00
022	Dépenses imprévues	2 012,41				
<b>Total des dépenses réelles d'exploitation</b>		<b>114 402,41</b>	<b>107 629,92</b>	<b>0,00</b>	<b>0,00</b>	<b>6 772,49</b>
023	Virement à la section d'investissement (4)	8 000,00				
042	Opérat° ordre transfert entre sections (4)	8 690,87	8 690,87			0,00
043	Opérat° ordre intérieur de la section (uniquement en M44) (4)	0,00	0,00			0,00
<b>Total des dépenses d'ordre d'exploitation</b>		<b>16 690,87</b>	<b>8 690,87</b>			<b>8 000,00</b>
<b>TOTAL</b>		<b>131 093,28</b>	<b>116 320,79</b>	<b>0,00</b>	<b>0,00</b>	<b>14 772,49</b>
<b>Pour information</b>		<b>0,00</b>				
<b>D 002 Déficit d'exploitation reporté de N-1</b>						

## RECETTES D'EXPLOITATION

Chap.	Libellé	Crédits ouverts (BP+DM+RAR N-1)	Crédits employés (ou restant à employer)			Crédits annulés
			Titres émis	Prod. rattachées	Restes à réaliser au 31/12	
013	Atténuations de charges	0,00	0,00	0,00	0,00	0,00
70	Ventes produits fabriqués, prestations	100 000,00	101 356,08	0,00	0,00	-1 356,08
73	Produits issus de la fiscalité(5)	0,00	0,00	0,00	0,00	0,00
74	Subventions d'exploitation	0,00	0,00	0,00	0,00	0,00
75	Autres produits de gestion courante	5 740,00	6 057,60	0,00	0,00	-317,60
<b>Total des recettes de gestion courante</b>		<b>105 740,00</b>	<b>107 413,68</b>	<b>0,00</b>	<b>0,00</b>	<b>-1 673,68</b>
76	Produits financiers	0,00	0,00	0,00	0,00	0,00
77	Produits exceptionnels	0,00	0,00	0,00	0,00	0,00
78	Reprises sur provisions et dépréciations (2)	0,00	0,00			0,00
<b>Total des recettes réelles d'exploitation</b>		<b>105 740,00</b>	<b>107 413,68</b>	<b>0,00</b>	<b>0,00</b>	<b>-1 673,68</b>
042	Opérat° ordre transfert entre sections (4)	0,00	0,00			0,00
043	Opérat° ordre intérieur de la section (uniquement en M44) (4)	0,00	0,00			0,00
<b>Total des recettes d'ordre d'exploitation</b>		<b>0,00</b>	<b>0,00</b>			<b>0,00</b>
<b>TOTAL</b>		<b>105 740,00</b>	<b>107 413,68</b>	<b>0,00</b>	<b>0,00</b>	<b>-1 673,68</b>
<b>Pour information</b>		<b>25 353,28</b>				
<b>R 002 Excédent d'exploitation reporté de N-1</b>						

(1) Les crédits annulés correspondent aux crédits ouverts desquels il convient de soustraire les crédits employés.

(2) Si la régie applique le régime des provisions semi-budgétaires, ainsi que pour la dotation aux dépréciations des stocks de fournitures et de marchandises, des créances et des valeurs mobilières de placement, aux dépréciations des comptes de tiers et aux dépréciations des comptes financiers.

(3) Ce chapitre n'existe pas en M. 49.

(4) DE 023 = RI 021 ; DI 040 = RE 042 ; RI 040 = DE 042 ; DI 041 = RI 041 ; DE 043 = RE 043.

(5) Ce chapitre existe uniquement en M41, M43 et M44.

<b>II – PRESENTATION GENERALE DU COMPTE ADMINISTRATIF</b>	<b>II</b>
<b>SECTION D'INVESTISSEMENT – CHAPITRES</b>	<b>A3</b>

## DEPENSES D'INVESTISSEMENT

Chap.	Libellé	Crédits ouverts (BP+DM+RAR N-1)	Mandats émis	Restes à réaliser au 31/12	Crédits annulés (1)
20	Immobilisations incorporelles	4 500,00	4 200,00	0,00	300,00
21	Immobilisations corporelles	12 190,87	1 729,86	0,00	10 461,01
22	Immobilisations reçues en affectation	0,00	0,00	0,00	0,00
23	Immobilisations en cours	0,00	0,00	0,00	0,00
	Total des opérations d'équipement	0,00	0,00	0,00	0,00
	<b>Total des dépenses d'équipement</b>	<b>16 690,87</b>	<b>5 929,86</b>	<b>0,00</b>	<b>10 761,01</b>
10	Dotations, fonds divers et réserves	0,00	0,00	0,00	0,00
13	Subventions d'investissement	0,00	0,00	0,00	0,00
16	Emprunts et dettes assimilées	0,00	0,00	0,00	0,00
18	Compte de liaison : affectat° (BA,régie) (3)	0,00	0,00	0,00	0,00
26	Participat° et créances rattachées	0,00	0,00	0,00	0,00
27	Autres immobilisations financières	0,00	0,00	0,00	0,00
020	Dépenses imprévues	0,00			
	<b>Total des dépenses financières</b>	<b>0,00</b>	<b>0,00</b>	<b>0,00</b>	<b>0,00</b>
45...	Total des opérations pour compte de tiers (4)	0,00	0,00	0,00	0,00
	<b>Total des dépenses réelles d'investissement</b>	<b>16 690,87</b>	<b>5 929,86</b>	<b>0,00</b>	<b>10 761,01</b>
040	Opérat° ordre transfert entre sections (2)	0,00	0,00		0,00
041	Opérations patrimoniales (2)	0,00	0,00		0,00
	<b>Total des dépenses d'ordre d'investissement</b>	<b>0,00</b>	<b>0,00</b>		<b>0,00</b>
	<b>TOTAL</b>	<b>16 690,87</b>	<b>5 929,86</b>	<b>0,00</b>	<b>10 761,01</b>
	<b>Pour information</b>	<b>5 143,97</b>			
	<b>D 001 Solde d'exécution négatif reporté de N-1</b>				

## RECETTES D'INVESTISSEMENT

Chap.	Libellé	Crédits ouverts (BP+DM+RAR N-1)	Titres émis	Restes à réaliser au 31/12	Crédits annulés
13	Subventions d'investissement	0,00	0,00	0,00	0,00
16	Emprunts et dettes assimilées (hors 165)	0,00	0,00	0,00	0,00
20	Immobilisations incorporelles	0,00	0,00	0,00	0,00
21	Immobilisations corporelles	0,00	0,00	0,00	0,00
22	Immobilisations reçues en affectation	0,00	0,00	0,00	0,00
23	Immobilisations en cours	0,00	0,00	0,00	0,00
	<b>Total des recettes d'équipement</b>	<b>0,00</b>	<b>0,00</b>	<b>0,00</b>	<b>0,00</b>
10	Dotations, fonds divers et réserves	0,00	0,00	0,00	0,00
106	Réserves (5)	5 143,97	5 143,97	0,00	0,00
165	Dépôts et cautionnements reçus	0,00	0,00	0,00	0,00
18	Compte de liaison : affectat° (BA,régie)(3)	0,00	0,00	0,00	0,00
26	Participat° et créances rattachées	0,00	0,00	0,00	0,00
27	Autres immobilisations financières	0,00	0,00	0,00	0,00
	<b>Total des recettes financières</b>	<b>5 143,97</b>	<b>5 143,97</b>	<b>0,00</b>	<b>0,00</b>
45...	Total des opérations pour le compte de tiers (4)	0,00	0,00	0,00	0,00
	<b>Total des recettes réelles d'investissement</b>	<b>5 143,97</b>	<b>5 143,97</b>	<b>0,00</b>	<b>0,00</b>
021	Virement de la section d'exploitation (2)	8 000,00			
040	Opérat° ordre transfert entre sections (2)	8 690,87	8 690,87		0,00
041	Opérations patrimoniales (2)	0,00	0,00		0,00
	<b>Total des recettes d'ordre d'investissement</b>	<b>16 690,87</b>	<b>8 690,87</b>		<b>8 000,00</b>
	<b>TOTAL</b>	<b>21 834,84</b>	<b>13 834,84</b>	<b>0,00</b>	<b>8 000,00</b>
	<b>Pour information</b>	<b>0,00</b>			
	<b>R 001 Solde d'exécution positif reporté de N-1</b>				



## Commune de VOLVIC - Compte administratif 2018 BUDGET CAMPING

	RESULTAT DE L'EXECUTION			RESTES A REALISER			RESULTAT CUMULE	
	Mandats émis	Titres émis	Résultat ou solde	Dépenses	Recettes	Résultat ou solde		
TOTAL DU BUDGET	127 394,62 €	146 601,80 €	19 207,18 €					
Fonctionnement	116 320,79 €	107 413,68 €	-8 907,11 €			- €		
Investissement	5 929,86 €	13 834,84 €	7 904,98 €					
002 Résultat reporté N-2		25 353,28 €	25 353,28 €					
001 Solde d'investissement N	5 143,97 €		-5 143,97 €					
TOTAL PAR SECTION							Excédent	Déficit
Fonctionnement	116 320,79 €	132 766,96 €	16 446,17 €				16 446,17 €	
Investissement	11 073,83 €	13 834,84 €	2 761,01 €				2 761,01 €	
<b>résultat global de clôture 2018 : EXCEDENT</b>							<b>19 207,18</b>	

Monsieur le Maire est invité à sortir de la salle avant de procéder au vote.

**Le Conseil Municipal**, Mme Fanny ANNEZO entendue, et après en avoir délibéré, par 20 voix « pour » et 4 « abstentions » (E. Agbessi, LP. Coldrey, F. Rigoulet, M. Gourcy), **APPROUVE** le Compte Administratif 2018 du Budget Annexe Camping présenté ci-dessus.

### 13. FINANCES

#### **BUDGET ANNEXE CAMPING – Compte de Gestion 2018**

Rapporteur : Fanny ANNEZO, Conseillère Municipale,  
et Présidente du Conseil d'Exploitation du Camping.

Mme Fanny ANNEZO expose à l'assemblée,

- qu'après s'être fait présenter le compte de gestion dressé par le Receveur accompagné des états de développement des comptes de tiers ainsi que l'état de l'Actif, l'état du Passif, l'état des restes à recouvrer et l'état des restes à payer,
- qu'après avoir entendu et approuvé le Compte Administratif de l'exercice 2018,
- qu'après s'être assuré que le receveur a repris dans ses écritures le montant de chacun des soldes figurant au bilan de l'exercice 2017, celui de tous les titres de recettes émis et celui de tous les mandats de paiements ordonnancés, et qu'il a procédé à toutes les opérations d'ordre qu'il lui a été prescrit de passer dans ses écritures :
  - 1/ statuant sur l'ensemble des opérations effectuées du 1<sup>er</sup> janvier 2018 au 31 décembre 2018 y compris celles relatives à la journée complémentaire
  - 2/ statuant sur l'exécution du budget de l'exercice 2018 en ce qui concerne les différentes sections budgétaires et budgets annexes
  - 3/ statuant sur la comptabilité des valeurs inactives

déclare que le compte de gestion dressé, pour l'exercice 2018 par le Receveur, visé et certifié conforme par l'ordonnateur, n'appelle ni observation ni réserve de sa part.

22700 - CAMPING VOLVIC -  
**BILAN SYNTHÉTIQUE**  
En milliers d'Euros

ACTIF NET	Total	PASSIF	Total
<b>Immobilisations incorporelles (nettes)</b>	<b>4,20</b>	Dotations	
Terrains	1,05	Fonds globalisés	
Constructions		Réserves	23,15
Réseaux et installations de voirie et réseaux divers		Différences sur réalisations d'immobilisations	
Immobilisations corporelles en cours		Report à nouveau	25,35
Immobilisations mises en concession, affermage ou à disposition et immobilisations affectées		Résultat de l'exercice	-8,91
Autres immobilisations corporelles	15,08	Subventions transférables	
<b>Total immobilisations corporelles (nettes)</b>	<b>16,14</b>	Subventions non transférables	
<b>Immobilisations financières</b>	<b>0,05</b>	Droits de l'affectant, du concédant, de l'affermant et du remettant	
<b>TOTAL ACTIF IMMOBILISÉ</b>	<b>20,39</b>	Autres fonds propres	
Stocks		<b>TOTAL FONDS PROPRES</b>	<b>39,59</b>
Créances	0,46	<b>PROVISIONS POUR RISQUES ET CHARGES</b>	
Valeurs mobilières de placement		<b>Dettes financières à long terme</b>	
Disponibilités	45,16	Fournisseurs	17,19
Autres actifs circulant		Autres dettes à court terme	2,09
<b>TOTAL ACTIF CIRCULANT</b>	<b>45,62</b>	<b>Total dettes à court terme</b>	<b>19,28</b>
<b>Comptes de régularisations</b>		<b>TOTAL DETTES</b>	<b>19,28</b>
		Comptes de régularisations	7,14
<b>TOTAL ACTIF</b>	<b>66,02</b>	<b>TOTAL PASSIF</b>	<b>66,02</b>

22700 - CAMPING VOLVIC -  
**RÉSULTATS BUDGÉTAIRES DE L'EXERCICE**

	SECTION D'INVESTISSEMENT	SECTION DE FONCTIONNEMENT	TOTAL DES SECTIONS
<b>RECETTES</b>			
Prévisions budgétaires totales (a)	21 834,84	131 093,28	152 928,12
Titres de recettes émis (b)	13 834,84	107 413,68	121 248,52
Réductions de titres (c)			
Recettes nettes (d = b - c)	13 834,84	107 413,68	121 248,52
<b>DÉPENSES</b>			
Autorisations budgétaires totales (e)	21 834,84	131 093,28	152 928,12
Mandats émis (f)	5 929,86	116 320,79	122 250,65
Annulations de mandats (g)			
Dépenses nettes (h = f - g)	5 929,86	116 320,79	122 250,65
<b>RÉSULTAT DE L'EXERCICE</b>			
(d - h) Excédent	7 904,98		
(h - d) Déficit		8 907,11	1 002,13

**Le Conseil Municipal**, Mme Fanny ANNEZO entendue, et après en avoir délibéré, par 23 voix « pour » et 2 « abstentions » (E. Agbessi, LP. Coldrey), **APPROUVE** le Compte de Gestion 2018 du Budget Annexe Camping.

## 14. FINANCES

### BUDGET ANNEXE CAMPING – Affectation du Résultat 2018

Rapporteur : Fanny ANNEZO, Conseillère Municipale,  
et Présidente du Conseil d'Exploitation du Camping.

Mme Fanny ANNEZO informe l'assemblée que la clôture du Compte Administratif 2018 du Budget Annexe Camping assujéti à la TVA fait apparaître les résultats tels qu'indiqués ci-dessous.

AFFECTATION DES RESULTATS DE L'EXERCICE 2018	
Budget Camping	
Compte Administratif voté le : 28 mars 2019	
<b>Résultat de fonctionnement reporté N-1</b>	
A - Résultat de l'exercice	-8 907,11 €
B - Résultat antérieur reporté	+ 25 353,28 €
<b>C - Résultat à affecter ( hors restes à réaliser)</b>	<b>+ 16 446,17 €</b>
<b>Solde d'exécution d'investissement N-1</b>	
D 001 Besoin de financement	
R 001 Excédent de financement	2 761,01 €
<b>Solde des restes à réaliser d'investissement N-1</b>	
Besoin de financement	
Excédent de financement	
<b>Besoin de financement</b>	<b>0,00 €</b>
<b>REPRISE</b>	
affectation en réserves R 1068	+ 0,00 €
report en fonctionnement R 002	+ 16 446,17 €
<b>DEFICIT REPORTE</b>	

Au regard de ces données comptables, **le Conseil Municipal**, Mme Fanny ANNEZO entendue, et après en avoir délibéré, par 23 voix « pour » et 2 « abstentions » (E. Agbessi, LP. Coldrey), **DÉCIDE** d'affecter le résultat 2018 du Budget Annexe Camping de la manière suivante :

R002	Report en section d'exploitation .....	16 446,17 €
R001	Report en section d'investissement .....	2 761,01 €
1068	Affectation en réserves .....	NEANT

## 15. FINANCES

### BUDGET ANNEXE CAMPING – Budget Primitif 2019

Rapporteur : Fanny ANNEZO, Conseillère Municipale,  
et Présidente du Conseil d'Exploitation du Camping.

Mme Fanny ANNEZO expose à l'assemblée le contenu du Budget Primitif 2019 du Budget Annexe Camping :

**Le montant total proposé pour le budget primitif 2019 est de : 166 865,82 €**

*Les crédits proposés pour la section d'exploitation sont de ..... 140 846,17 €*

*Les crédits proposés pour la section d'investissement sont de ..... 26 019,65 €*

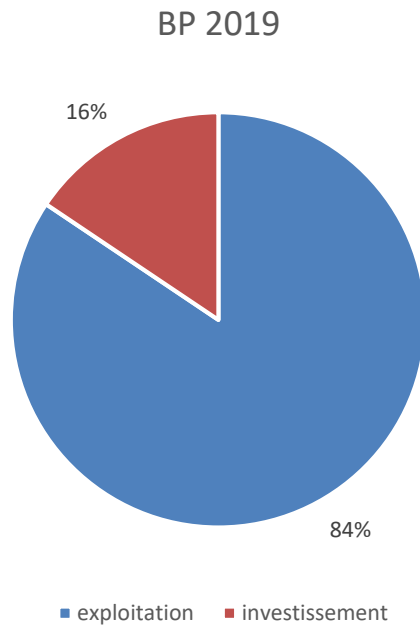

<b>II – PRESENTATION GENERALE DU BUDGET</b>	<b>II</b>
<b>SECTION D'EXPLOITATION – CHAPITRES</b>	<b>A2</b>

### DEPENSES D'EXPLOITATION

Chap.	Libellé	Pour mémoire budget précédent (1)	Restes à réaliser N-1 (2)	Propositions nouvelles	VOTE (3)	TOTAL (= RAR + vote)
011	Charges à caractère général	59 320,00	0,00	59 994,50	59 994,50	59 994,50
012	Charges de personnel, frais assimilés	53 070,00	0,00	55 591,32	55 591,32	55 591,32
014	Atténuations de produits	0,00	0,00	0,00	0,00	0,00
65	Autres charges de gestion courante	0,00	0,00	0,00	0,00	0,00
<b>Total des dépenses de gestion des services</b>		<b>112 390,00</b>	<b>0,00</b>	<b>115 585,82</b>	<b>115 585,82</b>	<b>115 585,82</b>
66	Charges financières	0,00	0,00	0,00	0,00	0,00
67	Charges exceptionnelles	0,00	0,00	0,00	0,00	0,00
68	Dotations aux provisions et dépréciat° (4)	0,00		0,00	0,00	0,00
69	Impôts sur les bénéfices et assimilés (5)	0,00	0,00	0,00	0,00	0,00
022	Dépenses imprévues	2 012,41		2 001,71	2 001,71	2 001,71
<b>Total des dépenses réelles d'exploitation</b>		<b>114 402,41</b>	<b>0,00</b>	<b>117 587,53</b>	<b>117 587,53</b>	<b>117 587,53</b>
023	Virement à la section d'investissement (6)	8 000,00		18 000,00	18 000,00	18 000,00
042	Opérat° ordre transfert entre sections (6)	8 690,87		5 258,64	5 258,64	5 258,64
043	Opérat° ordre intérieur de la section (6)	0,00		0,00	0,00	0,00
<b>Total des dépenses d'ordre d'exploitation</b>		<b>16 690,87</b>		<b>23 258,64</b>	<b>23 258,64</b>	<b>23 258,64</b>
<b>TOTAL</b>		<b>131 093,28</b>	<b>0,00</b>	<b>140 846,17</b>	<b>140 846,17</b>	<b>140 846,17</b>

+

<b>D 002 RESULTAT REPORTE OU ANTICIPE (2)</b>	<b>0,00</b>
---	-------------

=

<b>TOTAL DES DEPENSES D'EXPLOITATION CUMULEES</b>	<b>140 846,17</b>
---	-------------------

### RECETTES D'EXPLOITATION

Chap.	Libellé	Pour mémoire budget précédent (1)	Restes à réaliser N-1 (2)	Propositions nouvelles	VOTE (3)	TOTAL (= RAR + vote)
013	Atténuations de charges	0,00	0,00	0,00	0,00	0,00
70	Ventes produits fabriqués, prestations	100 000,00	0,00	118 300,00	118 300,00	118 300,00
73	Produits issus de la fiscalité (7)	0,00	0,00	0,00	0,00	0,00
74	Subventions d'exploitation	0,00	0,00	0,00	0,00	0,00
75	Autres produits de gestion courante	5 740,00	0,00	6 100,00	6 100,00	6 100,00
<b>Total des recettes de gestion des services</b>		<b>105 740,00</b>	<b>0,00</b>	<b>124 400,00</b>	<b>124 400,00</b>	<b>124 400,00</b>
76	Produits financiers	0,00	0,00	0,00	0,00	0,00
77	Produits exceptionnels	0,00	0,00	0,00	0,00	0,00
78	Reprises sur provisions et dépréciations (4)	0,00		0,00	0,00	0,00
<b>Total des recettes réelles d'exploitation</b>		<b>105 740,00</b>	<b>0,00</b>	<b>124 400,00</b>	<b>124 400,00</b>	<b>124 400,00</b>
042	Opérat° ordre transfert entre sections (6)	0,00		0,00	0,00	0,00
043	Opérat° ordre intérieur de la section (6)	0,00		0,00	0,00	0,00
<b>Total des recettes d'ordre d'exploitation</b>		<b>0,00</b>		<b>0,00</b>	<b>0,00</b>	<b>0,00</b>
<b>TOTAL</b>		<b>105 740,00</b>	<b>0,00</b>	<b>124 400,00</b>	<b>124 400,00</b>	<b>124 400,00</b>

+

<b>R 002 RESULTAT REPORTE OU ANTICIPE (2)</b>	<b>16 446,17</b>
---	------------------

=

<b>TOTAL DES RECETTES D'EXPLOITATION CUMULEES</b>	<b>140 846,17</b>
---	-------------------

Pour information :

<b>AUTOFINANCEMENT PREVISIONNEL DÉGAGÉ AU PROFIT DE LA SECTION D'INVESTISSEMENT (8)</b>	<b>23 258,64</b>
---	------------------

Il s'agit, pour un budget voté en équilibre, des ressources propres correspondant à l'excédent des recettes réelles de fonctionnement sur les dépenses réelles de fonctionnement. Il sert à financer le remboursement du capital de la dette et les nouveaux investissements de la régie.

<b>II – PRESENTATION GENERALE DU BUDGET</b>	<b>II</b>
<b>SECTION D'INVESTISSEMENT – CHAPITRES</b>	<b>A3</b>

### DEPENSES D'INVESTISSEMENT

Chap.	Libellé	Pour mémoire budget précédent (1)	Restes à réaliser N-1 (2)	Propositions nouvelles	VOTE (3)	TOTAL (= RAR + vote)
20	Immobilisations incorporelles	4 500,00	0,00	0,00	0,00	0,00
21	Immobilisations corporelles	12 190,87	0,00	26 019,65	26 019,65	26 019,65
22	Immobilisations reçues en affectation	0,00	0,00	0,00	0,00	0,00
23	Immobilisations en cours	0,00	0,00	0,00	0,00	0,00
	Total des opérations d'équipement	0,00	0,00	0,00	0,00	0,00
<b>Total des dépenses d'équipement</b>		<b>16 690,87</b>	<b>0,00</b>	<b>26 019,65</b>	<b>26 019,65</b>	<b>26 019,65</b>
10	Dotations, fonds divers et réserves	0,00	0,00	0,00	0,00	0,00
13	Subventions d'investissement	0,00	0,00	0,00	0,00	0,00
16	Emprunts et dettes assimilées	0,00	0,00	0,00	0,00	0,00
18	Compte de liaison : affectat° (BA,régie) (5)	0,00	0,00	0,00	0,00	0,00
26	Participat° et créances rattachées	0,00	0,00	0,00	0,00	0,00
27	Autres immobilisations financières	0,00	0,00	0,00	0,00	0,00
020	Dépenses imprévues	0,00		0,00	0,00	0,00
<b>Total des dépenses financières</b>		<b>0,00</b>	<b>0,00</b>	<b>0,00</b>	<b>0,00</b>	<b>0,00</b>
45...	Total des opérations pour compte de tiers (6)	0,00	0,00	0,00	0,00	0,00
<b>Total des dépenses réelles d'investissement</b>		<b>16 690,87</b>	<b>0,00</b>	<b>26 019,65</b>	<b>26 019,65</b>	<b>26 019,65</b>
040	Opérat° ordre transfert entre sections (4)	0,00		0,00	0,00	0,00
041	Opérations patrimoniales (4)	0,00		0,00	0,00	0,00
<b>Total des dépenses d'ordre d'investissement</b>		<b>0,00</b>		<b>0,00</b>	<b>0,00</b>	<b>0,00</b>
<b>TOTAL</b>		<b>16 690,87</b>	<b>0,00</b>	<b>26 019,65</b>	<b>26 019,65</b>	<b>26 019,65</b>

+

<b>D 001 SOLDE D'EXECUTION NEGATIF REPORTE OU ANTICIPE (1)</b>	<b>0,00</b>
--	-------------

=

<b>TOTAL DES DEPENSES D'INVESTISSEMENT CUMULEES</b>	<b>26 019,65</b>
---	------------------

### RECETTES D'INVESTISSEMENT

Chap.	Libellé	Pour mémoire budget précédent (1)	Restes à réaliser N-1 (2)	Propositions nouvelles	VOTE (3)	TOTAL (= RAR + vote)
13	Subventions d'investissement	0,00	0,00	0,00	0,00	0,00
16	Emprunts et dettes assimilées (hors 165)	0,00	0,00	0,00	0,00	0,00
20	Immobilisations incorporelles	0,00	0,00	0,00	0,00	0,00
21	Immobilisations corporelles	0,00	0,00	0,00	0,00	0,00
22	Immobilisations reçues en affectation	0,00	0,00	0,00	0,00	0,00
23	Immobilisations en cours	0,00	0,00	0,00	0,00	0,00
<b>Total des recettes d'équipement</b>		<b>0,00</b>	<b>0,00</b>	<b>0,00</b>	<b>0,00</b>	<b>0,00</b>
10	Dotations, fonds divers et réserves	0,00	0,00	0,00	0,00	0,00
106	Réserves (7)	5 143,97	0,00	0,00	0,00	0,00
165	Dépôts et cautionnements reçus	0,00	0,00	0,00	0,00	0,00
18	Compte de liaison : affectat° (BA,régie) (5)	0,00	0,00	0,00	0,00	0,00
26	Participat° et créances rattachées	0,00	0,00	0,00	0,00	0,00
27	Autres immobilisations financières	0,00	0,00	0,00	0,00	0,00
<b>Total des recettes financières</b>		<b>5 143,97</b>	<b>0,00</b>	<b>0,00</b>	<b>0,00</b>	<b>0,00</b>
45...	Total des opérations pour le compte de tiers (6)	0,00	0,00	0,00	0,00	0,00
<b>Total des recettes réelles d'investissement</b>		<b>5 143,97</b>	<b>0,00</b>	<b>0,00</b>	<b>0,00</b>	<b>0,00</b>
021	Virement de la section d'exploitation (4)	8 000,00		18 000,00	18 000,00	18 000,00
040	Opérat° ordre transfert entre sections (4)	8 690,87		5 258,64	5 258,64	5 258,64
041	Opérations patrimoniales (4)	0,00		0,00	0,00	0,00
<b>Total des recettes d'ordre d'investissement</b>		<b>16 690,87</b>		<b>23 258,64</b>	<b>23 258,64</b>	<b>23 258,64</b>
<b>TOTAL</b>		<b>21 834,84</b>	<b>0,00</b>	<b>23 258,64</b>	<b>23 258,64</b>	<b>23 258,64</b>

+

R 001 SOLDE D'EXECUTION POSITIF REPORTE OU ANTICIPE (2)	2 761,01
	=
<b>TOTAL DES RECETTES D'INVESTISSEMENT CUMULEES</b>	<b>26 019,65</b>

Pour information :

Il s'agit, pour un budget voté en équilibre, des ressources propres correspondant à l'excédent des recettes réelles de fonctionnement sur les dépenses réelles de fonctionnement. Il sert à financer le remboursement du capital de la dette et les nouveaux investissements de la régie.

<b>AUTOFINANCEMENT PREVISIONNEL DÉGAGÉ PAR LA SECTION DE FONCTIONNEMENT (8)</b>	<b>23 258,64</b>
---	------------------

**Le Conseil Municipal**, Mme Fanny ANNEZO entendue, et après en avoir délibéré, par 23 voix « pour » et 2 « abstentions » (E. Agbessi, LP. Coldrey), **APPROUVE** le Budget Primitif 2019 du Camping « Volvic, Pierre et Sources » ci-dessus présenté.

## 16. FINANCES

### BUDGET ANNEXE EAU – Compte Administratif 2018

Rapporteur : Jean-Yves SUDRE, Conseiller Municipal Délégué,  
*en charge de l'Eau et de l'Assainissement.*

M. Mohand HAMOUMOU, Maire, ne prenant pas part au vote, **M. Jean-Pierre PEYRIN est désigné Président de Séance.**

M. Jean-Yves SUDRE expose à l'assemblée que le Compte Administratif établi en fin d'exercice, retrace les mouvements effectifs de dépenses et de recettes de la collectivité. Toutes les recettes et les dépenses réalisées au cours de l'année écoulée sont prises en compte, y compris celles qui ont été engagées mais non mandatées (procédure de rattachement en fonctionnement, état des restes à réaliser pour l'investissement).

Contrairement à un budget prévisionnel qui doit être équilibré (dépenses = recettes pour chaque section), le Compte Administratif qui décrit ce qui s'est effectivement passé, fait état des différences de réalisation dans l'exécution budgétaire entre les dépenses et les recettes de chaque section.

Le Compte Administratif 2018 du Budget Annexe Eau s'établit ainsi :

#### En section d'exploitation

Recettes de l'exercice	429 681,30 €
Dépenses de l'exercice	349 208,35 €
<b>Solde de l'exercice</b>	<b>80 472,95 €</b>
Pour la section d'exploitation, le résultat de l'exercice est excédentaire.....	<b>+ 80 472,95 €</b>

#### En section d'investissement

Recettes de l'exercice	297 109,51 €
Dépenses de l'exercice	336 699,83 €
<b>Solde de l'exercice</b>	<b>- 39 590,32 €</b>
Pour la section d'investissement le résultat de l'exercice est déficitaire .....	<b>- 39 590,32 €</b>

**Soit un résultat cumulé excédentaire pour l'exercice ..... 40 882,63 €**

<b>II – PRESENTATION GENERALE DU COMPTE ADMINISTRATIF</b>	<b>II</b>
<b>SECTION D'EXPLOITATION – CHAPITRES</b>	<b>A2</b>

**DEPENSES D'EXPLOITATION**

Chap.	Libellé	Crédits ouverts (BP+DM+RAR N-1)	Crédits employés (ou restant à employer)			Crédits annulés (1)
			Mandats émis	Charges rattachées	Restes à réaliser au 31/12	
011	Charges à caractère général	145 100,00	109 147,67	0,00	0,00	35 952,33
012	Charges de personnel, frais assimilés	50 000,00	48 605,55	0,00	0,00	1 394,45
014	Atténuations de produits	105 000,00	51 828,00	0,00	0,00	53 172,00
65	Autres charges de gestion courante	1 000,00	151,62	0,00	0,00	848,38
<b>Total des dépenses de gestion courante</b>		<b>301 100,00</b>	<b>209 732,84</b>	<b>0,00</b>	<b>0,00</b>	<b>91 367,16</b>
66	Charges financières	23 535,77	19 146,60	3 795,43	0,00	593,74
67	Charges exceptionnelles	5 000,00	4 423,97	0,00	0,00	576,03
68	Dotations aux provisions et dépréciat <sup>(2)</sup>	0,00	0,00			0,00
69	Impôts sur les bénéficiaires et assimilés <sup>(3)</sup>	0,00	0,00	0,00	0,00	0,00
022	Dépenses imprévues	20 750,88				
<b>Total des dépenses réelles d'exploitation</b>		<b>350 386,65</b>	<b>233 303,41</b>	<b>3 795,43</b>	<b>0,00</b>	<b>113 287,81</b>
023	Virement à la section d'investissement (4)	180 000,00				
042	Opérat <sup>o</sup> ordre transfert entre sections (4)	112 115,00	112 109,51			5,49
043	Opérat <sup>o</sup> ordre intérieur de la section (uniquement en M44) (4)	0,00	0,00			0,00
<b>Total des dépenses d'ordre d'exploitation</b>		<b>292 115,00</b>	<b>112 109,51</b>			<b>180 005,49</b>
<b>TOTAL</b>		<b>642 501,65</b>	<b>345 412,92</b>	<b>3 795,43</b>	<b>0,00</b>	<b>293 293,30</b>
<b>Pour information</b>		<b>0,00</b>				
<b>D 002 Déficit d'exploitation reporté de N-1</b>						

**RECETTES D'EXPLOITATION**

Chap.	Libellé	Crédits ouverts (BP+DM+RAR N-1)	Crédits employés (ou restant à employer)			Crédits annulés
			Titres émis	Prod. rattachées	Restes à réaliser au 31/12	
013	Atténuations de charges	0,00	0,00	0,00	0,00	0,00
70	Ventes produits fabriqués, prestations	435 500,00	391 731,10	0,00	0,00	43 768,90
73	Produits issus de la fiscalité <sup>(5)</sup>	0,00	0,00	0,00	0,00	0,00
74	Subventions d'exploitation	0,00	0,00	0,00	0,00	0,00
75	Autres produits de gestion courante	0,00	0,00	0,00	0,00	0,00
<b>Total des recettes de gestion courante</b>		<b>435 500,00</b>	<b>391 731,10</b>	<b>0,00</b>	<b>0,00</b>	<b>43 768,90</b>
76	Produits financiers	0,00	0,00	0,00	0,00	0,00
77	Produits exceptionnels	100,00	0,30	0,00	0,00	99,70
78	Reprises sur provisions et dépréciations (2)	0,00	0,00			0,00
<b>Total des recettes réelles d'exploitation</b>		<b>435 600,00</b>	<b>391 731,40</b>	<b>0,00</b>	<b>0,00</b>	<b>43 868,60</b>
042	Opérat <sup>o</sup> ordre transfert entre sections (4)	37 952,00	37 949,90			2,10
043	Opérat <sup>o</sup> ordre intérieur de la section (uniquement en M44) (4)	0,00	0,00			0,00
<b>Total des recettes d'ordre d'exploitation</b>		<b>37 952,00</b>	<b>37 949,90</b>			<b>2,10</b>
<b>TOTAL</b>		<b>473 552,00</b>	<b>429 681,30</b>	<b>0,00</b>	<b>0,00</b>	<b>43 870,70</b>
<b>Pour information</b>		<b>168 949,65</b>				
<b>R 002 Excédent d'exploitation reporté de N-1</b>						

(1) Les crédits annulés correspondent aux crédits ouverts desquels il convient de soustraire les crédits employés.

(2) Si la régie applique le régime des provisions semi-budgétaires, ainsi que pour la dotation aux dépréciations des stocks de fournitures et de marchandises, des créances et des valeurs mobilières de placement, aux dépréciations des comptes de tiers et aux dépréciations des comptes financiers.

(3) Ce chapitre n'existe pas en M. 49.

(4) DE 023 = RI 021 ; DI 040 = RE 042 ; RI 040 = DE 042 ; DI 041 = RI 041 ; DE 043 = RE 043.

(5) Ce chapitre existe uniquement en M41, M43 et M44.



<b>II – PRESENTATION GENERALE DU COMPTE ADMINISTRATIF</b>	<b>II</b>
<b>SECTION D'INVESTISSEMENT – CHAPITRES</b>	<b>A3</b>

## DEPENSES D'INVESTISSEMENT

Chap.	Libellé	Crédits ouverts (BP+DM+RAR N-1)	Mandats émis	Restes à réaliser au 31/12	Crédits annulés (1)
20	Immobilisations incorporelles	2 000,00	0,00	1 500,00	500,00
21	Immobilisations corporelles	94 675,31	90 841,31	0,00	3 834,00
22	Immobilisations reçues en affectation	0,00	0,00	0,00	0,00
23	Immobilisations en cours	275 000,00	189 285,75	78 210,20	7 504,05
	Total des opérations d'équipement	0,00	0,00	0,00	0,00
	<b>Total des dépenses d'équipement</b>	<b>371 675,31</b>	<b>280 127,06</b>	<b>79 710,20</b>	<b>11 838,05</b>
10	Dotations, fonds divers et réserves	0,00	0,00	0,00	0,00
13	Subventions d'investissement	0,00	0,00	0,00	0,00
16	Emprunts et dettes assimilées	20 000,00	18 622,87	0,00	1 377,13
18	Compte de liaison : affectat° (BA,régie) (3)	0,00	0,00	0,00	0,00
26	Participat° et créances rattachées	0,00	0,00	0,00	0,00
27	Autres immobilisations financières	0,00	0,00	0,00	0,00
020	Dépenses imprévues	391,72			
	<b>Total des dépenses financières</b>	<b>20 391,72</b>	<b>18 622,87</b>	<b>0,00</b>	<b>1 768,85</b>
45...	Total des opérations pour compte de tiers (4)	0,00	0,00	0,00	0,00
	<b>Total des dépenses réelles d'investissement</b>	<b>392 067,03</b>	<b>298 749,93</b>	<b>79 710,20</b>	<b>13 606,90</b>
040	Opérat° ordre transfert entre sections (2)	37 952,00	37 949,90		2,10
041	Opérations patrimoniales (2)	52 839,50	0,00		52 839,50
	<b>Total des dépenses d'ordre d'investissement</b>	<b>90 791,50</b>	<b>37 949,90</b>		<b>52 841,60</b>
	<b>TOTAL</b>	<b>482 858,53</b>	<b>336 699,83</b>	<b>79 710,20</b>	<b>66 448,50</b>
	<b>Pour information</b>	<b>107 095,97</b>			
	<b>D 001 Solde d'exécution négatif reporté de N-1</b>				

## RECETTES D'INVESTISSEMENT

Chap.	Libellé	Crédits ouverts (BP+DM+RAR N-1)	Titres émis	Restes à réaliser au 31/12	Crédits annulés
13	Subventions d'investissement	60 000,00	0,00	60 000,00	0,00
16	Emprunts et dettes assimilées (hors 165)	0,00	0,00	0,00	0,00
20	Immobilisations incorporelles	0,00	0,00	0,00	0,00
21	Immobilisations corporelles	0,00	0,00	0,00	0,00
22	Immobilisations reçues en affectation	0,00	0,00	0,00	0,00
23	Immobilisations en cours	0,00	0,00	0,00	0,00
	<b>Total des recettes d'équipement</b>	<b>60 000,00</b>	<b>0,00</b>	<b>60 000,00</b>	<b>0,00</b>
10	Dotations, fonds divers et réserves	0,00	0,00	0,00	0,00
106	Réserves (5)	185 000,00	185 000,00	0,00	0,00
165	Dépôts et cautionnements reçus	0,00	0,00	0,00	0,00
18	Compte de liaison : affectat° (BA,régie)(3)	0,00	0,00	0,00	0,00
26	Participat° et créances rattachées	0,00	0,00	0,00	0,00
27	Autres immobilisations financières	0,00	0,00	0,00	0,00
	<b>Total des recettes financières</b>	<b>185 000,00</b>	<b>185 000,00</b>	<b>0,00</b>	<b>0,00</b>
45...	Total des opérations pour le compte de tiers (4)	0,00	0,00	0,00	0,00
	<b>Total des recettes réelles d'investissement</b>	<b>245 000,00</b>	<b>185 000,00</b>	<b>60 000,00</b>	<b>0,00</b>
021	Virement de la section d'exploitation (2)	180 000,00			
040	Opérat° ordre transfert entre sections (2)	112 115,00	112 109,51		5,49
041	Opérations patrimoniales (2)	52 839,50	0,00		52 839,50
	<b>Total des recettes d'ordre d'investissement</b>	<b>344 954,50</b>	<b>112 109,51</b>		<b>232 844,99</b>
	<b>TOTAL</b>	<b>589 954,50</b>	<b>297 109,51</b>	<b>60 000,00</b>	<b>232 844,99</b>
	<b>Pour information</b>	<b>0,00</b>			
	<b>R 001 Solde d'exécution positif reporté de N-1</b>				

**Commune de VOLVIC - Compte Administratif 2018 - BUDGET DE L'EAU**

	RESULTAT DE L'EXECUTION			RESTES A REALISER			RESULTAT CUMULE	
	Mandats émis	Titres émis	Résultat ou solde	Dépenses	Recettes	Résultat ou solde		
TOTAL DU BUDGET	793 004,15 €	895 740,46 €	102 736,31 €	79 710,20 €	60 000,00 €	-19 710,20 €		
Fonctionnement	349 208,35 €	429 681,30 €	80 472,95 €					
Investissement	336 699,83 €	297 109,51 €	-39 590,32 €	79 710,20 €	60 000,00 €	-19 710,20 €		
002 Résultat reporté N-2		168 949,65 €	168 949,65 €					
001 Solde d'investissement N-2	107 095,97 €		-107 095,97 €					
<b>TOTAL PAR SECTION</b>							<b>Excédent</b>	<b>Déficit</b>
Fonctionnement	349 208,35 €	598 630,95 €	249 422,60 €				249 422,60 €	
Investissement	443 795,80 €	297 109,51 €	-146 686,29 €	79 710,20 €	60 000,00 €	-19 710,20 €		-166 396,49 €
<b>résultat global de clôture 2018 : EXCEDENT</b>							<b>83 026,11 €</b>	

Monsieur le Maire est invité à sortir de la salle avant de procéder au vote.

**Le Conseil Municipal**, M. Jean-Yves SUDRE entendu, et après en avoir délibéré, par 20 voix « pour » et 4 « abstentions » (E. Agbessi, LP. Coldrey, F. Rigoulet, M. Gourcy), **APPROUVE** le Compte Administratif 2018 du Budget Annexe Eau présenté ci-dessus.

**17. FINANCES**

**BUDGET ANNEXE EAU – Compte de Gestion 2018**

Rapporteur : Jean-Yves SUDRE, Conseiller Municipal Délégué,  
en charge de l'Eau et de l'Assainissement.

M. Jean-Yves SUDRE expose à l'assemblée,

- qu'après s'être fait présenter le compte de gestion dressé par le Receveur accompagné des états de développement des comptes de tiers ainsi que l'état de l'Actif, l'état du Passif, l'état des restes à recouvrer et l'état des restes à payer,
  - qu'après avoir entendu et approuvé le Compte Administratif de l'exercice 2018,
  - qu'après s'être assuré que le receveur a repris dans ses écritures le montant de chacun des soldes figurant au bilan de l'exercice 2017, celui de tous les titres de recettes émis et celui de tous les mandats de paiements ordonnancés, et qu'il a procédé à toutes les opérations d'ordre qu'il lui a été prescrit de passer dans ses écritures :
- 1/ statuant sur l'ensemble des opérations effectuées du 1<sup>er</sup> janvier 2018 au 31 décembre 2018 y compris celles relatives à la journée complémentaire
  - 2/ statuant sur l'exécution du budget de l'exercice 2018 en ce qui concerne les différentes sections budgétaires et budgets annexes
  - 3/ statuant sur la comptabilité des valeurs inactives

déclare que le compte de gestion dressé, pour l'exercice 2018 par le Receveur, visé et certifié conforme par l'ordonnateur, n'appelle ni observation ni réserve de sa part.

**22000 - EAU DE VOLVIC -**  
**BILAN SYNTHÉTIQUE**  
En milliers d'Euros

ACTIF NET	Total	PASSIF	Total
<b>Immobilisations incorporelles (nettes)</b>	<b>4,18</b>	Dotations	804,53
Terrains	0,38	Fonds globalisés	194,76
Constructions	1,00	Réserves	890,80
Réseaux et installations de voirie et réseaux divers	3 087,18	Différences sur réalisations d'immobilisations	
Immobilisations corporelles en cours	390,73	Report à nouveau	168,95
Immobilisations mises en concession, affermage ou à disposition et immobilisations affectées		Résultat de l'exercice	80,47
Autres immobilisations corporelles	35,76	Subventions transférables	936,60
<b>Total immobilisations corporelles (nettes)</b>	<b>3 515,05</b>	Subventions non transférables	
<b>Immobilisations financières</b>	<b>0,12</b>	Droits de l'affectant, du concédant, de l'affermant et du remettant	59,42
<b>TOTAL ACTIF IMMOBILISÉ</b>	<b>3 519,35</b>	Autres fonds propres	
Stocks		<b>TOTAL FONDS PROPRES</b>	<b>3 135,54</b>
Créances	288,16	<b>PROVISIONS POUR RISQUES ET CHARGES</b>	
Valeurs mobilières de placement		<b>Dettes financières à long terme</b>	<b>490,34</b>
Disponibilités		Fournisseurs	4,61
Autres actifs circulant		Autres dettes à court terme	173,15
<b>TOTAL ACTIF CIRCULANT</b>	<b>288,16</b>	<b>Total dettes à court terme</b>	<b>177,76</b>
<b>Comptes de régularisations</b>	<b>0,07</b>	<b>TOTAL DETTES</b>	<b>668,10</b>
		<b>Comptes de régularisations</b>	<b>3,94</b>
<b>TOTAL ACTIF</b>	<b>3 807,57</b>	<b>TOTAL PASSIF</b>	<b>3 807,57</b>

**22000 - EAU DE VOLVIC -**  
**RÉSULTATS BUDGÉTAIRES DE L'EXERCICE**

	SECTION D'INVESTISSEMENT	SECTION DE FONCTIONNEMENT	TOTAL DES SECTIONS
<b>RECETTES</b>			
Prévisions budgétaires totales (a)	589 954,50	642 501,65	1 232 456,15
Titres de recettes émis (b)	349 949,01	642 384,00	992 333,01
Réductions de titres (c)	52 839,50	212 702,70	265 542,20
Recettes nettes (d = b - c)	297 109,51	429 681,30	726 790,81
<b>DÉPENSES</b>			
Autorisations budgétaires totales (e)	589 954,50	642 501,65	1 232 456,15
Mandats émis (f)	389 539,33	353 468,01	743 007,34
Annulations de mandats (g)	52 839,50	4 259,66	57 099,16
Dépenses nettes (h = f - g)	336 699,83	349 208,35	685 908,18
<b>RÉSULTAT DE L'EXERCICE</b>			
(d - h) Excédent		80 472,95	40 882,63
(h - d) Déficit	39 590,32		

**Le Conseil Municipal**, M. Jean-Yves SUDRE entendu, et après en avoir délibéré, par 21 voix « pour » et 4 « abstentions » (E. Agbessi, LP. Coldrey, F. Rigoulet, M. Gourcy), **APPROUVE** le Compte de Gestion 2018 du Budget Annexe Eau.

## 18. FINANCES

### BUDGET ANNEXE EAU – Affectation du Résultat 2018

Rapporteur : Jean-Yves SUDRE, Conseiller Municipal Délégué,  
en charge de l'Eau et de l'Assainissement.

M. Jean-Yves SUDRE informe l'assemblée que la clôture du Compte Administratif 2018 du Budget Annexe Eau assujetti à la TVA fait apparaître les résultats tels qu'indiqués ci-dessous.

AFFECTATION DES RESULTATS DE L'EXERCICE 2018	
Eau Potable	
Compte Administratif voté le : 28 mars 2019	
Résultat de fonctionnement reporté N-1	
A - Résultat de l'exercice	80 472,95 €
B - Résultat antérieur reporté	+ 168 949,65 €
<b>C - Résultat à affecter ( hors restes à réaliser)</b>	<b>+ 249 422,60 €</b>
Solde d'exécution d'investissement N-1	
D 001 Besoin de financement	-146 686,29 €
R 001 Excédent de financement	
Solde des restes à réaliser d'investissement N-1	
Besoin de financement	-19 710,20 €
Excédent de financement	
<b>Déficit de financement</b>	<b>-166 396,49 €</b>
REPRISE	
	+ 249 422,60 €
affectation en réserves R 1068	+ 170 000,00 €
report en fonctionnement R 002	+ 79 422,60 €
<b>DEFICIT REPORTE</b>	

Au regard de ces données comptables, **le Conseil Municipal**, M. Jean-Yves SUDRE entendu, et après en avoir délibéré, par 22 voix « pour » et 3 « abstentions » (E. Agbessi, LP. Coldrey, M. Gourcy), **DÉCIDE** d'affecter le résultat 2018 du Budget Annexe Eau de la manière suivante :

R002	Report en section d'exploitation .....	79 422,60 €
R001	Report en section d'investissement .....	- 146 686,29 €
1068	Affectation en réserves .....	170 000,00 €

## 19. FINANCES

### BUDGET ANNEXE EAU – Budget Primitif 2019

Rapporteur : Jean-Yves SUDRE, Conseiller Municipal Délégué,  
en charge de l'Eau et de l'Assainissement.

M. Jean-Yves SUDRE expose à l'assemblée le contenu du Budget Primitif 2019 du Budget Annexe Eau :

**Le montant total proposé pour le budget primitif 2019 est de : 1 124 231,60 €**

*Les crédits proposés pour la section d'exploitation sont de .....546 662,60 €*

*Les crédits proposés pour la section d'investissement sont de .....577 569,00 €*

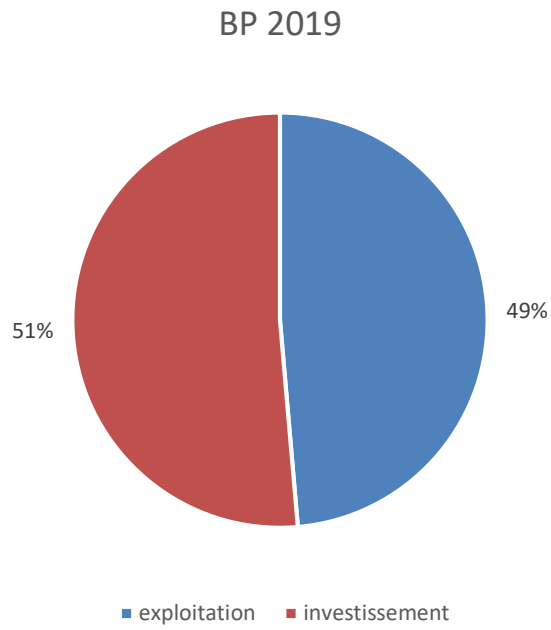

<b>II – PRESENTATION GENERALE DU BUDGET</b>	<b>II</b>
<b>SECTION D'EXPLOITATION – CHAPITRES</b>	<b>A2</b>

### DEPENSES D'EXPLOITATION

Chap.	Libellé	Pour mémoire budget précédent (1)	Restes à réaliser N-1 (2)	Propositions nouvelles	VOTE (3)	TOTAL (= RAR + vote)
011	Charges à caractère général	145 100,00	0,00	140 900,00	140 900,00	140 900,00
012	Charges de personnel, frais assimilés	50 000,00	0,00	50 000,00	50 000,00	50 000,00
014	Atténuations de produits	105 000,00	0,00	110 000,00	110 000,00	110 000,00
65	Autres charges de gestion courante	1 000,00	0,00	0,00	0,00	0,00
<b>Total des dépenses de gestion des services</b>		<b>301 100,00</b>	<b>0,00</b>	<b>300 900,00</b>	<b>300 900,00</b>	<b>300 900,00</b>
66	Charges financières	23 535,77	0,00	22 530,00	22 530,00	22 530,00
67	Charges exceptionnelles	5 000,00	0,00	0,00	0,00	0,00
68	Dotations aux provisions et dépréciat° (4)	0,00		0,00	0,00	0,00
69	Impôts sur les bénéfiques et assimilés (5)	0,00	0,00	0,00	0,00	0,00
022	Dépenses imprévues	20 750,88		15 663,60	15 663,60	15 663,60
<b>Total des dépenses réelles d'exploitation</b>		<b>350 386,65</b>	<b>0,00</b>	<b>339 093,60</b>	<b>339 093,60</b>	<b>339 093,60</b>
023	Virement à la section d'investissement (6)	180 000,00		85 000,00	85 000,00	85 000,00
042	Opérat° ordre transfert entre sections (6)	112 115,00		122 569,00	122 569,00	122 569,00
043	Opérat° ordre intérieur de la section (6)	0,00		0,00	0,00	0,00
<b>Total des dépenses d'ordre d'exploitation</b>		<b>292 115,00</b>		<b>207 569,00</b>	<b>207 569,00</b>	<b>207 569,00</b>
<b>TOTAL</b>		<b>642 501,65</b>	<b>0,00</b>	<b>546 662,60</b>	<b>546 662,60</b>	<b>546 662,60</b>

+

<b>D 002 RESULTAT REPORTE OU ANTICIPE (2)</b>	<b>0,00</b>
---	-------------

=

<b>TOTAL DES DEPENSES D'EXPLOITATION CUMULEES</b>	<b>546 662,60</b>
---	-------------------

### RECETTES D'EXPLOITATION

Chap.	Libellé	Pour mémoire budget précédent (1)	Restes à réaliser N-1 (2)	Propositions nouvelles	VOTE (3)	TOTAL (= RAR + vote)
013	Atténuations de charges	0,00	0,00	0,00	0,00	0,00
70	Ventes produits fabriqués, prestations	435 500,00	0,00	429 000,00	429 000,00	429 000,00
73	Produits issus de la fiscalité (7)	0,00	0,00	0,00	0,00	0,00
74	Subventions d'exploitation	0,00	0,00	0,00	0,00	0,00
75	Autres produits de gestion courante	0,00	0,00	0,00	0,00	0,00
<b>Total des recettes de gestion des services</b>		<b>435 500,00</b>	<b>0,00</b>	<b>429 000,00</b>	<b>429 000,00</b>	<b>429 000,00</b>
76	Produits financiers	0,00	0,00	0,00	0,00	0,00
77	Produits exceptionnels	100,00	0,00	0,00	0,00	0,00
78	Reprises sur provisions et dépréciations (4)	0,00		0,00	0,00	0,00
<b>Total des recettes réelles d'exploitation</b>		<b>435 600,00</b>	<b>0,00</b>	<b>429 000,00</b>	<b>429 000,00</b>	<b>429 000,00</b>
042	Opérat° ordre transfert entre sections (6)	37 952,00		38 240,00	38 240,00	38 240,00
043	Opérat° ordre intérieur de la section (6)	0,00		0,00	0,00	0,00
<b>Total des recettes d'ordre d'exploitation</b>		<b>37 952,00</b>		<b>38 240,00</b>	<b>38 240,00</b>	<b>38 240,00</b>
<b>TOTAL</b>		<b>473 552,00</b>	<b>0,00</b>	<b>467 240,00</b>	<b>467 240,00</b>	<b>467 240,00</b>

+

<b>R 002 RESULTAT REPORTE OU ANTICIPE (2)</b>	<b>79 422,60</b>
---	------------------

=

<b>TOTAL DES RECETTES D'EXPLOITATION CUMULEES</b>	<b>546 662,60</b>
---	-------------------

Pour information :

<b>AUTOFINANCEMENT PREVISIONNEL DÉGAGÉ AU PROFIT DE LA SECTION D'INVESTISSEMENT (8)</b>	<b>169 329,00</b>
---	-------------------

Il s'agit, pour un budget voté en équilibre, des ressources propres correspondant à l'excédent des recettes réelles de fonctionnement sur les dépenses réelles de fonctionnement. Il sert à financer le remboursement du capital de la dette et les nouveaux investissements de la régie.

<b>II – PRESENTATION GENERALE DU BUDGET</b>	<b>II</b>
<b>SECTION D'INVESTISSEMENT – CHAPITRES</b>	<b>A3</b>

### DEPENSES D'INVESTISSEMENT

Chap.	Libellé	Pour mémoire budget précédent (1)	Restes à réaliser N-1 (2)	Propositions nouvelles	VOTE (3)	TOTAL (= RAR + vote)
20	Immobilisations incorporelles	2 000,00	1 500,00	7 000,00	7 000,00	8 500,00
21	Immobilisations corporelles	94 675,31	0,00	18 000,00	18 000,00	18 000,00
22	Immobilisations reçues en affectation	0,00	0,00	0,00	0,00	0,00
23	Immobilisations en cours	275 000,00	78 210,20	257 000,00	257 000,00	335 210,20
	Total des opérations d'équipement	0,00	0,00	0,00	0,00	0,00
<b>Total des dépenses d'équipement</b>		<b>371 675,31</b>	<b>79 710,20</b>	<b>282 000,00</b>	<b>282 000,00</b>	<b>361 710,20</b>
10	Dotations, fonds divers et réserves	0,00	0,00	0,00	0,00	0,00
13	Subventions d'investissement	0,00	0,00	0,00	0,00	0,00
16	Emprunts et dettes assimilées	20 000,00	0,00	19 500,00	19 500,00	19 500,00
18	Compte de liaison : affectat° (BA,régie) (5)	0,00	0,00	0,00	0,00	0,00
26	Participat° et créances rattachées	0,00	0,00	0,00	0,00	0,00
27	Autres immobilisations financières	0,00	0,00	0,00	0,00	0,00
020	Dépenses imprévues	391,72		11 432,51	11 432,51	11 432,51
<b>Total des dépenses financières</b>		<b>20 391,72</b>	<b>0,00</b>	<b>30 932,51</b>	<b>30 932,51</b>	<b>30 932,51</b>
45...	Total des opérations pour compte de tiers (6)	0,00	0,00	0,00	0,00	0,00
<b>Total des dépenses réelles d'investissement</b>		<b>392 067,03</b>	<b>79 710,20</b>	<b>312 932,51</b>	<b>312 932,51</b>	<b>392 642,71</b>
040	Opérat° ordre transfert entre sections (4)	37 952,00		38 240,00	38 240,00	38 240,00
041	Opérations patrimoniales (4)	52 839,50		0,00	0,00	0,00
<b>Total des dépenses d'ordre d'investissement</b>		<b>90 791,50</b>		<b>38 240,00</b>	<b>38 240,00</b>	<b>38 240,00</b>
<b>TOTAL</b>		<b>482 858,53</b>	<b>79 710,20</b>	<b>351 172,51</b>	<b>351 172,51</b>	<b>430 882,71</b>

+

<b>D 001 SOLDE D'EXECUTION NEGATIF REPORTE OU ANTICIPE (1)</b>	<b>146 686,29</b>
--	-------------------

=

<b>TOTAL DES DEPENSES D'INVESTISSEMENT CUMULEES</b>	<b>577 569,00</b>
---	-------------------

### RECETTES D'INVESTISSEMENT

Chap.	Libellé	Pour mémoire budget précédent (1)	Restes à réaliser N-1 (2)	Propositions nouvelles	VOTE (3)	TOTAL (= RAR + vote)
13	Subventions d'investissement	60 000,00	60 000,00	50 000,00	50 000,00	110 000,00
16	Emprunts et dettes assimilées (hors 165)	0,00	0,00	90 000,00	90 000,00	90 000,00
20	Immobilisations incorporelles	0,00	0,00	0,00	0,00	0,00
21	Immobilisations corporelles	0,00	0,00	0,00	0,00	0,00
22	Immobilisations reçues en affectation	0,00	0,00	0,00	0,00	0,00
23	Immobilisations en cours	0,00	0,00	0,00	0,00	0,00
<b>Total des recettes d'équipement</b>		<b>60 000,00</b>	<b>60 000,00</b>	<b>140 000,00</b>	<b>140 000,00</b>	<b>200 000,00</b>
10	Dotations, fonds divers et réserves	0,00	0,00	0,00	0,00	0,00
106	Réserves (7)	185 000,00	0,00	170 000,00	170 000,00	170 000,00
165	Dépôts et cautionnements reçus	0,00	0,00	0,00	0,00	0,00
18	Compte de liaison : affectat° (BA,régie) (5)	0,00	0,00	0,00	0,00	0,00
26	Participat° et créances rattachées	0,00	0,00	0,00	0,00	0,00
27	Autres immobilisations financières	0,00	0,00	0,00	0,00	0,00
<b>Total des recettes financières</b>		<b>185 000,00</b>	<b>0,00</b>	<b>170 000,00</b>	<b>170 000,00</b>	<b>170 000,00</b>
45...	Total des opérations pour le compte de tiers (6)	0,00	0,00	0,00	0,00	0,00
<b>Total des recettes réelles d'investissement</b>		<b>245 000,00</b>	<b>60 000,00</b>	<b>310 000,00</b>	<b>310 000,00</b>	<b>370 000,00</b>
021	Virement de la section d'exploitation (4)	180 000,00		85 000,00	85 000,00	85 000,00
040	Opérat° ordre transfert entre sections (4)	112 115,00		122 569,00	122 569,00	122 569,00
041	Opérations patrimoniales (4)	52 839,50		0,00	0,00	0,00
<b>Total des recettes d'ordre d'investissement</b>		<b>344 954,50</b>		<b>207 569,00</b>	<b>207 569,00</b>	<b>207 569,00</b>
<b>TOTAL</b>		<b>589 954,50</b>	<b>60 000,00</b>	<b>517 569,00</b>	<b>517 569,00</b>	<b>577 569,00</b>

+

R 001 SOLDE D'EXECUTION POSITIF REPORTE OU ANTICIPE (2)	0,00
=	
<b>TOTAL DES RECETTES D'INVESTISSEMENT CUMULEES</b>	<b>577 569,00</b>

**Pour information :**

Il s'agit, pour un budget voté en équilibre, des ressources propres correspondant à l'excédent des recettes réelles de fonctionnement sur les dépenses réelles de fonctionnement. Il sert à financer le remboursement du capital de la dette et les nouveaux investissements de la régie.

<b>AUTOFINANCEMENT PREVISIONNEL DÉGAGÉ PAR LA SECTION DE FONCTIONNEMENT (8)</b>	<b>169 329,00</b>
---	-------------------

**Le Conseil Municipal**, M. Jean-Yves SUDRE entendu, et après en avoir délibéré par 21 voix « pour » et 4 « abstentions » (E. Agbessi, LP. Coldrey, F. Rigoulet, M. Gourcy), **APPROUVE** le Budget Primitif 2019 du Budget Annexe Eau ci-dessus présenté.

## **20. FINANCES**

### **BUDGET ANNEXE ASSAINISSEMENT – Compte Administratif 2018**

Rapporteur : Jean-Yves SUDRE, Conseiller Municipal Délégué,  
*en charge de l'Eau et de l'Assainissement.*

M. Mohand HAMOUMOU, Maire, ne prenant pas part au vote, **M. Jean-Pierre PEYRIN est désigné Président de Séance.**

M. Jean-Yves SUDRE expose à l'assemblée que le Compte Administratif établi en fin d'exercice, retrace les mouvements effectifs de dépenses et de recettes de la collectivité. Toutes les recettes et les dépenses réalisées au cours de l'année écoulée sont prises en compte, y compris celles qui ont été engagées mais non mandatées (procédure de rattachement en fonctionnement, état des restes à réaliser pour l'investissement).

Contrairement à un budget prévisionnel qui doit être équilibré (dépenses = recettes pour chaque section), le Compte Administratif qui décrit ce qui s'est effectivement passé, fait état des différences de réalisation dans l'exécution budgétaire entre les dépenses et les recettes de chaque section.

Le Compte Administratif 2018 du Budget Annexe Assainissement s'établit ainsi :

#### **En section d'exploitation**

Recettes de l'exercice	231 966,48 €
Dépenses de l'exercice	151 351,47 €
<b>Solde de l'exercice</b>	<b>+ 80 615,01 €</b>
Pour la section d'exploitation, le résultat de l'exercice est excédentaire.....	<b>+ 80 615,01 €</b>

#### **En section d'investissement**

Recettes de l'exercice	116 620,36 €
Dépenses de l'exercice	93 294,09 €
<b>Solde de l'exercice</b>	<b>+ 23 326,07 €</b>
Pour la section d'investissement, le résultat de l'exercice est excédentaire .....	<b>+ 23 326,27 €</b>

**Soit un résultat cumulé excédentaire pour l'exercice ..... + 103 941,28 €**



<b>II – PRESENTATION GENERALE DU COMPTE ADMINISTRATIF</b>	<b>II</b>
<b>SECTION D'EXPLOITATION – CHAPITRES</b>	<b>A2</b>

**DEPENSES D'EXPLOITATION**

Chap.	Libellé	Crédits ouverts (BP+DM+RAR N-1)	Crédits employés (ou restant à employer)			Crédits annulés (1)
			Mandats émis	Charges rattachées	Restes à réaliser au 31/12	
011	Charges à caractère général	24 450,00	15 810,09	0,00	0,00	8 639,91
012	Charges de personnel, frais assimilés	35 000,00	33 328,13	0,00	0,00	1 671,87
014	Atténuations de produits	62 000,00	23 333,00	0,00	0,00	38 667,00
65	Autres charges de gestion courante	600,00	102,17	0,00	0,00	497,83
<b>Total des dépenses de gestion courante</b>		<b>122 050,00</b>	<b>72 573,39</b>	<b>0,00</b>	<b>0,00</b>	<b>49 476,61</b>
66	Charges financières	2 000,00	1 771,36	0,00	0,00	228,64
67	Charges exceptionnelles	4 000,00	386,36	0,00	0,00	3 613,64
68	Dotations aux provisions et dépréciat <sup>(2)</sup>	0,00	0,00			0,00
69	Impôts sur les bénéficiaires et assimilés <sup>(3)</sup>	0,00	0,00	0,00	0,00	0,00
022	Dépenses imprévues	4 179,15				
<b>Total des dépenses réelles d'exploitation</b>		<b>132 229,15</b>	<b>74 731,11</b>	<b>0,00</b>	<b>0,00</b>	<b>57 498,04</b>
023	Virement à la section d'investissement (4)	110 000,00				
042	Opérat <sup>(4)</sup> ordre transfert entre sections (4)	76 623,00	76 620,36			2,64
043	Opérat <sup>(4)</sup> ordre intérieur de la section (uniquement en M44) (4)	0,00	0,00			0,00
<b>Total des dépenses d'ordre d'exploitation</b>		<b>186 623,00</b>	<b>76 620,36</b>			<b>110 002,64</b>
<b>TOTAL</b>		<b>318 852,15</b>	<b>151 351,47</b>	<b>0,00</b>	<b>0,00</b>	<b>167 500,68</b>
<b>Pour information</b>		<b>0,00</b>				
<b>D 002 Déficit d'exploitation reporté de N-1</b>						

**RECETTES D'EXPLOITATION**

Chap.	Libellé	Crédits ouverts (BP+DM+RAR N-1)	Crédits employés (ou restant à employer)			Crédits annulés
			Titres émis	Prod. rattachées	Restes à réaliser au 31/12	
013	Atténuations de charges	0,00	0,00	0,00	0,00	0,00
70	Ventes produits fabriqués, prestations	195 000,00	188 035,70	0,00	0,00	6 964,30
73	Produits issus de la fiscalité <sup>(5)</sup>	0,00	0,00	0,00	0,00	0,00
74	Subventions d'exploitation	0,00	0,00	0,00	0,00	0,00
75	Autres produits de gestion courante	0,00	0,00	0,00	0,00	0,00
<b>Total des recettes de gestion courante</b>		<b>195 000,00</b>	<b>188 035,70</b>	<b>0,00</b>	<b>0,00</b>	<b>6 964,30</b>
76	Produits financiers	0,00	0,00	0,00	0,00	0,00
77	Produits exceptionnels	0,00	28,39	0,00	0,00	-28,39
78	Reprises sur provisions et dépréciations (2)	0,00	0,00			0,00
<b>Total des recettes réelles d'exploitation</b>		<b>195 000,00</b>	<b>188 064,09</b>	<b>0,00</b>	<b>0,00</b>	<b>6 935,91</b>
042	Opérat <sup>(4)</sup> ordre transfert entre sections (4)	43 905,00	43 902,39			2,61
043	Opérat <sup>(4)</sup> ordre intérieur de la section (uniquement en M44) (4)	0,00	0,00			0,00
<b>Total des recettes d'ordre d'exploitation</b>		<b>43 905,00</b>	<b>43 902,39</b>			<b>2,61</b>
<b>TOTAL</b>		<b>238 905,00</b>	<b>231 966,48</b>	<b>0,00</b>	<b>0,00</b>	<b>6 938,52</b>
<b>Pour information</b>		<b>79 947,15</b>				
<b>R 002 Excédent d'exploitation reporté de N-1</b>						

(1) Les crédits annulés correspondent aux crédits ouverts desquels il convient de soustraire les crédits employés.

(2) Si la régie applique le régime des provisions semi-budgétaires, ainsi que pour la dotation aux dépréciations des stocks de fournitures et de marchandises, des créances et des valeurs mobilières de placement, aux dépréciations des comptes de tiers et aux dépréciations des comptes financiers.

(3) Ce chapitre n'existe pas en M. 49.

(4) DE 023 = RI 021 ; DI 040 = RE 042 ; RI 040 = DE 042 ; DI 041 = RI 041 ; DE 043 = RE 043.

(5) Ce chapitre existe uniquement en M41, M43 et M44.

<b>II – PRESENTATION GENERALE DU COMPTE ADMINISTRATIF</b>	<b>II</b>
<b>SECTION D'INVESTISSEMENT – CHAPITRES</b>	<b>A3</b>

**DEPENSES D'INVESTISSEMENT**

Chap.	Libellé	Crédits ouverts (BP+DM+RAR N-1)	Mandats émis	Restes à réaliser au 31/12	Crédits annulés (1)
20	Immobilisations incorporelles	0,00	0,00	0,00	0,00
21	Immobilisations corporelles	0,00	0,00	0,00	0,00
22	Immobilisations reçues en affectation	0,00	0,00	0,00	0,00
23	Immobilisations en cours	305 854,99	37 391,70	136 507,09	131 956,20
	Total des opérations d'équipement	0,00	0,00	0,00	0,00
	<b>Total des dépenses d'équipement</b>	<b>305 854,99</b>	<b>37 391,70</b>	<b>136 507,09</b>	<b>131 956,20</b>
10	Dotations, fonds divers et réserves	0,00	0,00	0,00	0,00
13	Subventions d'investissement	0,00	0,00	0,00	0,00
16	Emprunts et dettes assimilées	12 000,00	12 000,00	0,00	0,00
18	Compte de liaison : affectat° (BA,régie) (3)	0,00	0,00	0,00	0,00
26	Participat° et créances rattachées	0,00	0,00	0,00	0,00
27	Autres immobilisations financières	0,00	0,00	0,00	0,00
020	Dépenses imprévues	11 690,57			
	<b>Total des dépenses financières</b>	<b>23 690,57</b>	<b>12 000,00</b>	<b>0,00</b>	<b>11 690,57</b>
45...	Total des opérations pour compte de tiers (4)	0,00	0,00	0,00	0,00
	<b>Total des dépenses réelles d'investissement</b>	<b>329 545,56</b>	<b>49 391,70</b>	<b>136 507,09</b>	<b>143 646,77</b>
040	Opérat° ordre transfert entre sections (2)	43 905,00	43 902,39		2,61
041	Opérations patrimoniales (2)	0,00	0,00		0,00
	<b>Total des dépenses d'ordre d'investissement</b>	<b>43 905,00</b>	<b>43 902,39</b>		<b>2,61</b>
	<b>TOTAL</b>	<b>373 450,56</b>	<b>93 294,09</b>	<b>136 507,09</b>	<b>143 649,38</b>
	<b>Pour information</b>	<b>51 760,44</b>			
	<b>D 001 Solde d'exécution négatif reporté de N-1</b>				

**RECETTES D'INVESTISSEMENT**

Chap.	Libellé	Crédits ouverts (BP+DM+RAR N-1)	Titres émis	Restes à réaliser au 31/12	Crédits annulés
13	Subventions d'investissement	168 588,00	0,00	90 000,00	78 588,00
16	Emprunts et dettes assimilées (hors 165)	30 000,00	0,00	0,00	30 000,00
20	Immobilisations incorporelles	0,00	0,00	0,00	0,00
21	Immobilisations corporelles	0,00	0,00	0,00	0,00
22	Immobilisations reçues en affectation	0,00	0,00	0,00	0,00
23	Immobilisations en cours	0,00	0,00	0,00	0,00
	<b>Total des recettes d'équipement</b>	<b>198 588,00</b>	<b>0,00</b>	<b>90 000,00</b>	<b>108 588,00</b>
10	Dotations, fonds divers et réserves	0,00	0,00	0,00	0,00
106	Réserves (5)	40 000,00	40 000,00	0,00	0,00
165	Dépôts et cautionnements reçus	0,00	0,00	0,00	0,00
18	Compte de liaison : affectat° (BA,régie)(3)	0,00	0,00	0,00	0,00
26	Participat° et créances rattachées	0,00	0,00	0,00	0,00
27	Autres immobilisations financières	0,00	0,00	0,00	0,00
	<b>Total des recettes financières</b>	<b>40 000,00</b>	<b>40 000,00</b>	<b>0,00</b>	<b>0,00</b>
45...	Total des opérations pour le compte de tiers (4)	0,00	0,00	0,00	0,00
	<b>Total des recettes réelles d'investissement</b>	<b>238 588,00</b>	<b>40 000,00</b>	<b>90 000,00</b>	<b>108 588,00</b>
021	Virement de la section d'exploitation (2)	110 000,00			
040	Opérat° ordre transfert entre sections (2)	76 623,00	76 620,36		2,64
041	Opérations patrimoniales (2)	0,00	0,00		0,00
	<b>Total des recettes d'ordre d'investissement</b>	<b>186 623,00</b>	<b>76 620,36</b>		<b>110 002,64</b>
	<b>TOTAL</b>	<b>425 211,00</b>	<b>116 620,36</b>	<b>90 000,00</b>	<b>218 590,64</b>
	<b>Pour information</b>	<b>0,00</b>			
	<b>R 001 Solde d'exécution positif reporté de N-1</b>				

## Commune de VOLVIC - Compte administratif 2018 - BUDGET DE L'ASSAINISSEMENT

	RESULTAT DE L'EXECUTION			RESTES A REALISER			RESULTAT CUMULE	
	Mandats émis	Titres émis	Résultat ou solde	Dépenses	Recettes	Résultat ou solde		
<b>TOTAL DU BUDGET</b>	296 406,00 €	428 533,99 €	132 127,99 €	136 507,09 €	90 000,00 €	-46 507,09 €		
Fonctionnement	151 351,47 €	231 966,48 €	80 615,01 €					
Investissement	93 294,09 €	116 620,36 €	23 326,27 €	136 507,09 €	90 000,00 €	-46 507,09 €		
002 Résultat reporté N-2		79 947,15 €	79 947,15 €					
001 Solde d'investissement N-2	51 760,44 €		-51 760,44 €					
<b>TOTAL PAR SECTION</b>							<b>Excédent</b>	<b>Déficit</b>
Fonctionnement	151 351,47 €	311 913,63 €	160 562,16 €				160 562,16 €	
Investissement	145 054,53 €	116 620,36 €	-28 434,17 €	136 507,09 €	90 000,00 €	-46 507,09 €		-74 941,26 €
<b>résultat global de clôture 2018 : EXCEDENT</b>								<b>85 620,90</b>

Monsieur le Maire est invité à sortir de la salle avant de procéder au vote.

**Le Conseil Municipal**, M. Jean-Yves SUDRE entendu, et après en avoir délibéré, par 20 voix « pour » et 4 « abstentions » (E. Agbessi, LP. Coldrey, F. Rigoulet, M. Gourcy), **APPROUVE** le Compte Administratif 2018 du Budget Annexe Assainissement présenté ci-dessus.

### 21. FINANCES

#### **BUDGET ANNEXE ASSAINISSEMENT – Compte de Gestion 2018**

Rapporteur : Jean-Yves SUDRE, Conseiller Municipal Délégué,  
*en charge de l'Eau et de l'Assainissement.*

M. Jean-Yves SUDRE expose au Conseil Municipal,

- qu'après s'être fait présenter le compte de gestion dressé par le Receveur accompagné des états de développement des comptes de tiers ainsi que l'état de l'Actif, l'état du Passif, l'état des restes à recouvrer et l'état des restes à payer,
- qu'après avoir entendu et approuvé le compte administratif de l'exercice 2018,
- qu'après s'être assuré que le receveur a repris dans ses écritures le montant de chacun des soldes figurant au bilan de l'exercice 2017 celui de tous les titres de recettes émis et celui de tous les mandats de paiements ordonnancés et qu'il a procédé à toutes les opérations d'ordre qu'il lui a été prescrit de passer dans ses écritures :
  - 1/ statuant sur l'ensemble des opérations effectuées du 1<sup>er</sup> janvier 2018 au 31 décembre 2018 y compris celles relatives à la journée complémentaire
  - 2/ statuant sur l'exécution du budget de l'exercice 2018 en ce qui concerne les différentes sections budgétaires et budgets annexes
  - 3/ statuant sur la comptabilité des valeurs inactives

déclare que le compte de gestion dressé, pour l'exercice 2018 par le Receveur, visé et certifié conforme par l'ordonnateur, n'appelle ni observation ni réserve de sa part.

**22500 - ASSAINT DE VOLVIC -**  
**BILAN SYNTHÉTIQUE**  
En milliers d'Euros

ACTIF NET	Total	PASSIF	Total
<b>Immobilisations incorporelles (nettes)</b>		Dotations	623,34
Terrains	0,71	Fonds globalisés	92,42
Constructions	40,15	Réserves	502,05
Réseaux et installations de voirie et réseaux divers	2 544,80	Différences sur réalisations d'immobilisations	
Immobilisations corporelles en cours	224,63	Report à nouveau	79,95
Immobilisations mises en concession, affermage ou à disposition et immobilisations affectées		Résultat de l'exercice	80,62
Autres immobilisations corporelles		Subventions transférables	1 296,13
<b>Total immobilisations corporelles (nettes)</b>	<b>2 810,28</b>	Subventions non transférables	
<b>Immobilisations financières</b>		Droits de l'affectant, du concédant, de l'affermant et du remettant	201,73
<b>TOTAL ACTIF IMMOBILISÉ</b>	<b>2 810,28</b>	Autres fonds propres	
Stocks		<b>TOTAL FONDS PROPRES</b>	<b>2 876,23</b>
Créances	132,23	<b>PROVISIONS POUR RISQUES ET CHARGES</b>	
Valeurs mobilières de placement		<b>Dettes financières à long terme</b>	<b>66,18</b>
Disponibilités		Fournisseurs	
Autres actifs circulant		Autres dettes à court terme	-0,19
<b>TOTAL ACTIF CIRCULANT</b>	<b>132,23</b>	<b>Total dettes à court terme</b>	<b>-0,19</b>
<b>Comptes de régularisations</b>	<b>0,01</b>	<b>TOTAL DETTES</b>	<b>65,98</b>
		Comptes de régularisations	0,31
<b>TOTAL ACTIF</b>	<b>2 942,52</b>	<b>TOTAL PASSIF</b>	<b>2 942,52</b>

**22500 - ASSAINT DE VOLVIC -**  
**RÉSULTATS BUDGÉTAIRES DE L'EXERCICE**

	SECTION D'INVESTISSEMENT	SECTION DE FONCTIONNEMENT	TOTAL DES SECTIONS
<b>RECETTES</b>			
Prévisions budgétaires totales (a)	425 211,00	318 852,15	744 063,15
Titres de recettes émis (b)	116 620,36	359 778,72	476 399,08
Réductions de titres (c)		127 812,24	127 812,24
Recettes nettes (d = b - c)	116 620,36	231 966,48	348 586,84
<b>DÉPENSES</b>			
Autorisations budgétaires totales (e)	425 211,00	318 852,15	744 063,15
Mandats émis (f)	93 294,09	151 351,47	244 645,56
Annulations de mandats (g)			
Dépenses nettes (h = f - g)	93 294,09	151 351,47	244 645,56
<b>RÉSULTAT DE L'EXERCICE</b>			
(d - h) Excédent	23 326,27	80 615,01	103 941,28
(h - d) Déficit			

**Le Conseil Municipal**, M. Jean-Yves SUDRE entendu, et après en avoir délibéré par 21 voix « pour » et 4 « abstentions » (E. Agbessi, LP. Coldrey, F. Rigoulet, M. Gourcy), **APPROUVE** le Compte de Gestion 2018 du Budget Annexe Assainissement.

## 22. FINANCES

### BUDGET ANNEXE ASSAINISSEMENT – Affectation du Résultat 2018

Rapporteur : Jean-Yves SUDRE, Conseiller Municipal Délégué,  
en charge de l'Eau et de l'Assainissement.

M. Jean-Yves SUDRE informe l'assemblée que la clôture du Compte Administratif 2018 du Budget Annexe Assainissement assujéti à la TVA fait apparaître les résultats tels qu'indiqués ci-dessous.

AFFECTATION DES RESULTATS DE L'EXERCICE 2018	
Assainissement	
Compte Administratif voté le :	
<b>Résultat de fonctionnement reporté N-1</b>	
A - Résultat de l'exercice	80 615,01 €
B - Résultat antérieur reporté	+ 79 947,15 €
<b>C - Résultat à affecter ( hors restes à réaliser)</b>	<b>160 562,16 €</b>
<b>Solde d'exécution d'investissement N-1</b>	
D 001 Besoin de financement	-28 434,17 €
R 001 Excédent de financement	
<b>Solde des restes à réaliser d'investissement N-1</b>	
Besoin de financement	-46 507,09 €
Excédent de financement	
<b>Besoin de financement</b>	<b>-74 941,26 €</b>
<b>REPRISE</b>	
	160 562,16 €
affectation en réserves R 1068	+ 75 000,00 €
report en fonctionnement R 002	85 562,16 €
<b>DEFICIT REPORTE</b>	

Au regard de ces données comptables, **le Conseil Municipal**, M. Jean-Yves SUDRE entendu, et après en avoir délibéré, par 22 voix « pour » et 3 « abstentions » (E. Agbessi, LP. Coldrey, M. Gourcy), **DÉCIDE** d'affecter le résultat 2018 du Budget Annexe Assainissement de la manière suivante :

R002	Report en section d'exploitation .....	85 562,16 €
R001	Report en section d'investissement .....	- 28 434,17 €
1068	Affectation en réserve .....	75 000,00 €

## 23. FINANCES

### BUDGET ANNEXE ASSAINISSEMENT – Budget Primitif 2019

Rapporteur : Jean-Yves SUDRE, Conseiller Municipal Délégué,  
en charge de l'Eau et de l'Assainissement.

M. Jean-Yves SUDRE expose à l'assemblée le contenu du Budget Primitif 2019 du budget annexe Assainissement :

**Le montant total proposé pour le budget primitif 2019 est de : 803 088,16 €**

*Les crédits proposés pour la section d'exploitation sont de .....316 467,16 €*

*Les crédits proposés pour la section d'investissement sont de .....486 621,00 €*

BP 2019

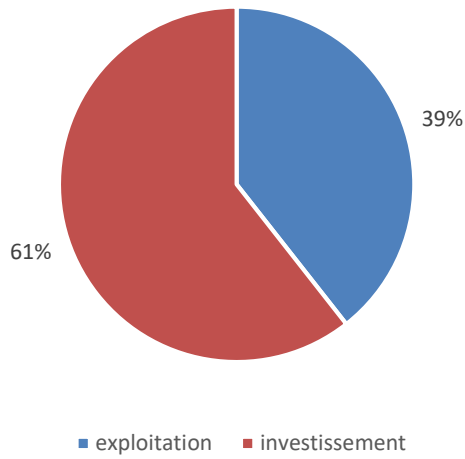

<b>II – PRESENTATION GENERALE DU BUDGET</b>	<b>II</b>
<b>SECTION D'EXPLOITATION – CHAPITRES</b>	<b>A2</b>

### DEPENSES D'EXPLOITATION

Chap.	Libellé	Pour mémoire budget précédent (1)	Restes à réaliser N-1 (2)	Propositions nouvelles	VOTE (3)	TOTAL (= RAR + vote)
011	Charges à caractère général	24 450,00	0,00	20 700,00	20 700,00	20 700,00
012	Charges de personnel, frais assimilés	35 000,00	0,00	35 000,00	35 000,00	35 000,00
014	Atténuations de produits	62 000,00	0,00	80 000,00	80 000,00	80 000,00
65	Autres charges de gestion courante	600,00	0,00	1 200,00	1 200,00	1 200,00
<b>Total des dépenses de gestion des services</b>		<b>122 050,00</b>	<b>0,00</b>	<b>136 900,00</b>	<b>136 900,00</b>	<b>136 900,00</b>
66	Charges financières	2 000,00	0,00	1 498,00	1 498,00	1 498,00
67	Charges exceptionnelles	4 000,00	0,00	4 000,00	4 000,00	4 000,00
68	Dotations aux provisions et dépréciat° (4)	0,00	0,00	0,00	0,00	0,00
69	Impôts sur les bénéfices et assimilés (5)	0,00	0,00	0,00	0,00	0,00
022	Dépenses imprévues	4 179,15	0,00	7 448,16	7 448,16	7 448,16
<b>Total des dépenses réelles d'exploitation</b>		<b>132 229,15</b>	<b>0,00</b>	<b>149 846,16</b>	<b>149 846,16</b>	<b>149 846,16</b>
023	Virement à la section d'investissement (6)	110 000,00	0,00	90 000,00	90 000,00	90 000,00
042	Opérat° ordre transfert entre sections (6)	76 623,00	0,00	76 621,00	76 621,00	76 621,00
043	Opérat° ordre intérieur de la section (6)	0,00	0,00	0,00	0,00	0,00
<b>Total des dépenses d'ordre d'exploitation</b>		<b>186 623,00</b>	<b>0,00</b>	<b>166 621,00</b>	<b>166 621,00</b>	<b>166 621,00</b>
<b>TOTAL</b>		<b>318 852,15</b>	<b>0,00</b>	<b>316 467,16</b>	<b>316 467,16</b>	<b>316 467,16</b>

+

<b>D 002 RESULTAT REPORTE OU ANTICIPE (2)</b>	<b>0,00</b>
---	-------------

=

<b>TOTAL DES DEPENSES D'EXPLOITATION CUMULEES</b>	<b>316 467,16</b>
---	-------------------

### RECETTES D'EXPLOITATION

Chap.	Libellé	Pour mémoire budget précédent (1)	Restes à réaliser N-1 (2)	Propositions nouvelles	VOTE (3)	TOTAL (= RAR + vote)
013	Atténuations de charges	0,00	0,00	0,00	0,00	0,00
70	Ventes produits fabriqués, prestations	195 000,00	0,00	187 000,00	187 000,00	187 000,00
73	Produits issus de la fiscalité (7)	0,00	0,00	0,00	0,00	0,00
74	Subventions d'exploitation	0,00	0,00	0,00	0,00	0,00
75	Autres produits de gestion courante	0,00	0,00	0,00	0,00	0,00
<b>Total des recettes de gestion des services</b>		<b>195 000,00</b>	<b>0,00</b>	<b>187 000,00</b>	<b>187 000,00</b>	<b>187 000,00</b>
76	Produits financiers	0,00	0,00	0,00	0,00	0,00
77	Produits exceptionnels	0,00	0,00	0,00	0,00	0,00
78	Reprises sur provisions et dépréciations (4)	0,00	0,00	0,00	0,00	0,00
<b>Total des recettes réelles d'exploitation</b>		<b>195 000,00</b>	<b>0,00</b>	<b>187 000,00</b>	<b>187 000,00</b>	<b>187 000,00</b>
042	Opérat° ordre transfert entre sections (6)	43 905,00	0,00	43 905,00	43 905,00	43 905,00
043	Opérat° ordre intérieur de la section (6)	0,00	0,00	0,00	0,00	0,00
<b>Total des recettes d'ordre d'exploitation</b>		<b>43 905,00</b>	<b>0,00</b>	<b>43 905,00</b>	<b>43 905,00</b>	<b>43 905,00</b>
<b>TOTAL</b>		<b>238 905,00</b>	<b>0,00</b>	<b>230 905,00</b>	<b>230 905,00</b>	<b>230 905,00</b>

+

<b>R 002 RESULTAT REPORTE OU ANTICIPE (2)</b>	<b>85 562,16</b>
---	------------------

=

<b>TOTAL DES RECETTES D'EXPLOITATION CUMULEES</b>	<b>316 467,16</b>
---	-------------------

Pour information :

<b>AUTOFINANCEMENT PREVISIONNEL DÉGAGÉ AU PROFIT DE LA SECTION D'INVESTISSEMENT (8)</b>	<b>122 716,00</b>
---	-------------------

Il s'agit, pour un budget voté en équilibre, des ressources propres correspondant à l'excédent des recettes réelles de fonctionnement sur les dépenses réelles de fonctionnement. Il sert à financer le remboursement du capital de la dette et les nouveaux investissements de la régie.

<b>II – PRESENTATION GENERALE DU BUDGET</b>	<b>II</b>
<b>SECTION D'INVESTISSEMENT – CHAPITRES</b>	<b>A3</b>

### DEPENSES D'INVESTISSEMENT

Chap.	Libellé	Pour mémoire budget précédent (1)	Restes à réaliser N-1 (2)	Propositions nouvelles	VOTE (3)	TOTAL (= RAR + vote)
20	Immobilisations incorporelles	0,00	0,00	0,00	0,00	0,00
21	Immobilisations corporelles	0,00	0,00	8 000,00	8 000,00	8 000,00
22	Immobilisations reçues en affectation	0,00	0,00	0,00	0,00	0,00
23	Immobilisations en cours	305 854,99	136 507,09	250 000,00	250 000,00	386 507,09
	Total des opérations d'équipement	0,00	0,00	0,00	0,00	0,00
<b>Total des dépenses d'équipement</b>		<b>305 854,99</b>	<b>136 507,09</b>	<b>258 000,00</b>	<b>258 000,00</b>	<b>394 507,09</b>
10	Dotations, fonds divers et réserves	0,00	0,00	0,00	0,00	0,00
13	Subventions d'investissement	0,00	0,00	0,00	0,00	0,00
16	Emprunts et dettes assimilées	12 000,00	0,00	12 000,00	12 000,00	12 000,00
18	Compte de liaison : affectat° (BA,régie) (5)	0,00	0,00	0,00	0,00	0,00
26	Participat° et créances rattachées	0,00	0,00	0,00	0,00	0,00
27	Autres immobilisations financières	0,00	0,00	0,00	0,00	0,00
020	Dépenses imprévues	11 690,57		7 774,74	7 774,74	7 774,74
<b>Total des dépenses financières</b>		<b>23 690,57</b>	<b>0,00</b>	<b>19 774,74</b>	<b>19 774,74</b>	<b>19 774,74</b>
45...	Total des opérations pour compte de tiers (6)	0,00	0,00	0,00	0,00	0,00
<b>Total des dépenses réelles d'investissement</b>		<b>329 545,56</b>	<b>136 507,09</b>	<b>277 774,74</b>	<b>277 774,74</b>	<b>414 281,83</b>
040	Opérat° ordre transfert entre sections (4)	43 905,00		43 905,00	43 905,00	43 905,00
041	Opérations patrimoniales (4)	0,00		0,00	0,00	0,00
<b>Total des dépenses d'ordre d'investissement</b>		<b>43 905,00</b>		<b>43 905,00</b>	<b>43 905,00</b>	<b>43 905,00</b>
<b>TOTAL</b>		<b>373 450,56</b>	<b>136 507,09</b>	<b>321 679,74</b>	<b>321 679,74</b>	<b>458 186,83</b>

+

<b>D 001 SOLDE D'EXECUTION NEGATIF REPORTE OU ANTICIPE (1)</b>	<b>28 434,17</b>
--	------------------

=

<b>TOTAL DES DEPENSES D'INVESTISSEMENT CUMULEES</b>	<b>486 621,00</b>
---	-------------------

### RECETTES D'INVESTISSEMENT

Chap.	Libellé	Pour mémoire budget précédent (1)	Restes à réaliser N-1 (2)	Propositions nouvelles	VOTE (3)	TOTAL (= RAR + vote)
13	Subventions d'investissement	168 588,00	90 000,00	90 000,00	90 000,00	180 000,00
16	Emprunts et dettes assimilées (hors 165)	30 000,00	0,00	65 000,00	65 000,00	65 000,00
20	Immobilisations incorporelles	0,00	0,00	0,00	0,00	0,00
21	Immobilisations corporelles	0,00	0,00	0,00	0,00	0,00
22	Immobilisations reçues en affectation	0,00	0,00	0,00	0,00	0,00
23	Immobilisations en cours	0,00	0,00	0,00	0,00	0,00
<b>Total des recettes d'équipement</b>		<b>198 588,00</b>	<b>90 000,00</b>	<b>155 000,00</b>	<b>155 000,00</b>	<b>245 000,00</b>
10	Dotations, fonds divers et réserves	0,00	0,00	0,00	0,00	0,00
106	Réserves (7)	40 000,00	0,00	75 000,00	75 000,00	75 000,00
165	Dépôts et cautionnements reçus	0,00	0,00	0,00	0,00	0,00
18	Compte de liaison : affectat° (BA,régie) (5)	0,00	0,00	0,00	0,00	0,00
26	Participat° et créances rattachées	0,00	0,00	0,00	0,00	0,00
27	Autres immobilisations financières	0,00	0,00	0,00	0,00	0,00
<b>Total des recettes financières</b>		<b>40 000,00</b>	<b>0,00</b>	<b>75 000,00</b>	<b>75 000,00</b>	<b>75 000,00</b>
45...	Total des opérations pour le compte de tiers (6)	0,00	0,00	0,00	0,00	0,00
<b>Total des recettes réelles d'investissement</b>		<b>238 588,00</b>	<b>90 000,00</b>	<b>230 000,00</b>	<b>230 000,00</b>	<b>320 000,00</b>
021	Virement de la section d'exploitation (4)	110 000,00		90 000,00	90 000,00	90 000,00
040	Opérat° ordre transfert entre sections (4)	76 623,00		76 621,00	76 621,00	76 621,00
041	Opérations patrimoniales (4)	0,00		0,00	0,00	0,00
<b>Total des recettes d'ordre d'investissement</b>		<b>186 623,00</b>		<b>166 621,00</b>	<b>166 621,00</b>	<b>166 621,00</b>
<b>TOTAL</b>		<b>425 211,00</b>	<b>90 000,00</b>	<b>396 621,00</b>	<b>396 621,00</b>	<b>486 621,00</b>

+



R 001 SOLDE D'EXECUTION POSITIF REPORTE OU ANTICIPE (2)	0,00
=	
<b>TOTAL DES RECETTES D'INVESTISSEMENT CUMULEES</b>	<b>486 621,00</b>

**Pour information :**

Il s'agit, pour un budget voté en équilibre, des ressources propres correspondant à l'excédent des recettes réelles de fonctionnement sur les dépenses réelles de fonctionnement. Il sert à financer le remboursement du capital de la dette et les nouveaux investissements de la régie.

<b>AUTOFINANCEMENT PREVISIONNEL DÉGAGÉ PAR LA SECTION DE FONCTIONNEMENT (8)</b>	<b>122 716,00</b>
---	-------------------

**Le Conseil Municipal**, M. Jean-Yves SUDRE entendu, et après en avoir délibéré par 21 voix « pour » et 4 « abstentions » (E. Agbessi, LP. Coldrey, F. Rigoulet, M. Gourcy), **APPROUVE** le Budget Primitif 2019 du Budget Annexe Assainissement présenté ci-dessus.

## **24. FINANCES**

### **BUDGET ANNEXE PÔLE MÉDICAL – Budget Primitif 2019**

Rapporteur : Mohand HAMOUMOU, Maire,

M. Mohand HAMOUMOU expose à l'assemblée le contenu du Budget Primitif 2019 du Budget Annexe Pôle Médical :

**Le montant total proposé pour le budget primitif 2019 est de : 57 700,00 €**

*Les crédits proposés pour la section de fonctionnement sont de ..... 50 200,00 €*

*Les crédits proposés pour la section d'investissement sont de ..... 7 500,00 €*

<b>II - PRESENTATION GENERALE DU BUDGET</b>	<b>II</b>
<b>SECTION DE FONCTIONNEMENT – CHAPITRES</b>	<b>A2</b>

**DEPENSES DE FONCTIONNEMENT**

Chap.	Libellé	Pour mémoire budget précédent (1)	Restes à réaliser N-1 (2)	Propositions nouvelles	VOTE (3)	TOTAL (= RAR + vote)
011	Charges à caractère général	0,00	0,00	44 700,00	44 700,00	44 700,00
012	Charges de personnel, frais assimilés	0,00	0,00	0,00	0,00	0,00
014	Atténuations de produits	0,00	0,00	0,00	0,00	0,00
65	Autres charges de gestion courante	0,00	0,00	0,00	0,00	0,00
656	Frais fonctionnement des groupes d'élus	0,00	0,00	0,00	0,00	0,00
<b>Total des dépenses de gestion courante</b>		<b>0,00</b>	<b>0,00</b>	<b>44 700,00</b>	<b>44 700,00</b>	<b>44 700,00</b>
66	Charges financières	0,00	0,00	0,00	0,00	0,00
67	Charges exceptionnelles	0,00	0,00	0,00	0,00	0,00
68	Dotations provisions semi-budgétaires (4)	0,00	0,00	0,00	0,00	0,00
022	Dépenses imprévues	0,00	0,00	500,00	500,00	500,00
<b>Total des dépenses réelles de fonctionnement</b>		<b>0,00</b>	<b>0,00</b>	<b>45 200,00</b>	<b>45 200,00</b>	<b>45 200,00</b>
023	Virement à la section d'investissement (5)	0,00	0,00	5 000,00	5 000,00	5 000,00
042	Opérat° ordre transfert entre sections (5)	0,00	0,00	0,00	0,00	0,00
043	Opérat° ordre intérieur de la section (5)	0,00	0,00	0,00	0,00	0,00
<b>Total des dépenses d'ordre de fonctionnement</b>		<b>0,00</b>	<b>0,00</b>	<b>5 000,00</b>	<b>5 000,00</b>	<b>5 000,00</b>
<b>TOTAL</b>		<b>0,00</b>	<b>0,00</b>	<b>50 200,00</b>	<b>50 200,00</b>	<b>50 200,00</b>

+

<b>D 002 RESULTAT REPORTE OU ANTICIPE (2)</b>	<b>0,00</b>
---	-------------

=

<b>TOTAL DES DEPENSES DE FONCTIONNEMENT CUMULEES</b>	<b>50 200,00</b>
--	------------------

**RECETTES DE FONCTIONNEMENT**

Chap.	Libellé	Pour mémoire budget précédent (1)	Restes à réaliser N-1 (2)	Propositions nouvelles	VOTE (3)	TOTAL (= RAR + vote)
013	Atténuations de charges	0,00	0,00	0,00	0,00	0,00
70	Produits services, domaine et ventes div	0,00	0,00	0,00	0,00	0,00
73	Impôts et taxes	0,00	0,00	0,00	0,00	0,00
74	Dotations et participations	0,00	0,00	0,00	0,00	0,00
75	Autres produits de gestion courante	0,00	0,00	50 200,00	50 200,00	50 200,00
<b>Total des recettes de gestion courante</b>		<b>0,00</b>	<b>0,00</b>	<b>50 200,00</b>	<b>50 200,00</b>	<b>50 200,00</b>
76	Produits financiers	0,00	0,00	0,00	0,00	0,00
77	Produits exceptionnels	0,00	0,00	0,00	0,00	0,00
78	Reprises provisions semi-budgétaires (4)	0,00	0,00	0,00	0,00	0,00
<b>Total des recettes réelles de fonctionnement</b>		<b>0,00</b>	<b>0,00</b>	<b>50 200,00</b>	<b>50 200,00</b>	<b>50 200,00</b>
042	Opérat° ordre transfert entre sections (5)	0,00	0,00	0,00	0,00	0,00
043	Opérat° ordre intérieur de la section (5)	0,00	0,00	0,00	0,00	0,00
<b>Total des recettes d'ordre de fonctionnement</b>		<b>0,00</b>	<b>0,00</b>	<b>0,00</b>	<b>0,00</b>	<b>0,00</b>
<b>TOTAL</b>		<b>0,00</b>	<b>0,00</b>	<b>50 200,00</b>	<b>50 200,00</b>	<b>50 200,00</b>

+

<b>R 002 RESULTAT REPORTE OU ANTICIPE (2)</b>	<b>0,00</b>
---	-------------

=

<b>TOTAL DES RECETTES DE FONCTIONNEMENT CUMULEES</b>	<b>50 200,00</b>
--	------------------

Pour information :

<b>AUTOFINANCEMENT PREVISIONNEL DÉGAGÉ AU PROFIT DE LA SECTION D'INVESTISSEMENT (6)</b>	<b>5 000,00</b>
---	-----------------

Il s'agit, pour un budget voté en équilibre, des ressources propres correspondant à l'excédent des recettes réelles de fonctionnement sur les dépenses réelles de fonctionnement. Il sert à financer le remboursement du capital de la dette et les nouveaux investissements de la commune ou de l'établissement.

<b>II – PRESENTATION GENERALE DU BUDGET</b>	<b>II</b>
<b>SECTION D'INVESTISSEMENT – CHAPITRES</b>	<b>A3</b>

### DEPENSES D'INVESTISSEMENT

Chap.	Libellé	Pour mémoire budget précédent (1)	Restes à réaliser N-1 (2)	Propositions nouvelles	VOTE (3)	TOTAL (= RAR + vote)
010	Stocks (5)	0,00	0,00	0,00	0,00	0,00
20	Immobilisations incorporelles (sauf 204)	0,00	0,00	0,00	0,00	0,00
204	Subventions d'équipement versées	0,00	0,00	0,00	0,00	0,00
21	Immobilisations corporelles	0,00	0,00	0,00	0,00	0,00
22	Immobilisations reçues en affectation (6)	0,00	0,00	0,00	0,00	0,00
23	Immobilisations en cours	0,00	0,00	0,00	0,00	0,00
	Total des opérations d'équipement	0,00	0,00	0,00	0,00	0,00
<b>Total des dépenses d'équipement</b>		<b>0,00</b>	<b>0,00</b>	<b>0,00</b>	<b>0,00</b>	<b>0,00</b>
10	Dotations, fonds divers et réserves	0,00	0,00	0,00	0,00	0,00
13	Subventions d'investissement	0,00	0,00	0,00	0,00	0,00
16	Emprunts et dettes assimilées	0,00	0,00	0,00	0,00	0,00
18	Compte de liaison : affectat° (BA,régie) (7)	0,00	0,00	0,00	0,00	0,00
26	Participat° et créances rattachées	0,00	0,00	0,00	0,00	0,00
27	Autres immobilisations financières	0,00	0,00	7 000,00	7 000,00	7 000,00
020	Dépenses imprévues	0,00		500,00	500,00	500,00
<b>Total des dépenses financières</b>		<b>0,00</b>	<b>0,00</b>	<b>7 500,00</b>	<b>7 500,00</b>	<b>7 500,00</b>
45...	<b>Total des opé. pour compte de tiers (8)</b>	<b>0,00</b>	<b>0,00</b>	<b>0,00</b>	<b>0,00</b>	<b>0,00</b>
<b>Total des dépenses réelles d'investissement</b>		<b>0,00</b>	<b>0,00</b>	<b>7 500,00</b>	<b>7 500,00</b>	<b>7 500,00</b>
040	Opérat° ordre transfert entre sections (4)	0,00		0,00	0,00	0,00
041	Opérations patrimoniales (4)	0,00		0,00	0,00	0,00
<b>Total des dépenses d'ordre d'investissement</b>		<b>0,00</b>		<b>0,00</b>	<b>0,00</b>	<b>0,00</b>
<b>TOTAL</b>		<b>0,00</b>	<b>0,00</b>	<b>7 500,00</b>	<b>7 500,00</b>	<b>7 500,00</b>

+

<b>D 001 SOLDE D'EXECUTION NEGATIF REPORTE OU ANTICIPE (2)</b>	<b>0,00</b>
--	-------------

=

<b>TOTAL DES DEPENSES D'INVESTISSEMENT CUMULEES</b>	<b>7 500,00</b>
---	-----------------

### RECETTES D'INVESTISSEMENT

Chap.	Libellé	Pour mémoire budget précédent (1)	Restes à réaliser N-1 (2)	Propositions nouvelles	VOTE (3)	TOTAL (= RAR + vote)
010	Stocks (5)	0,00	0,00	0,00	0,00	0,00
13	Subventions d'investissement (hors 138)	0,00	0,00	0,00	0,00	0,00
16	Emprunts et dettes assimilées (hors 165)	0,00	0,00	0,00	0,00	0,00
20	Immobilisations incorporelles (sauf 204)	0,00	0,00	0,00	0,00	0,00
204	Subventions d'équipement versées	0,00	0,00	0,00	0,00	0,00
21	Immobilisations corporelles	0,00	0,00	0,00	0,00	0,00
22	Immobilisations reçues en affectation (6)	0,00	0,00	0,00	0,00	0,00
23	Immobilisations en cours	0,00	0,00	0,00	0,00	0,00
<b>Total des recettes d'équipement</b>		<b>0,00</b>	<b>0,00</b>	<b>0,00</b>	<b>0,00</b>	<b>0,00</b>
10	Dotations, fonds divers et réserves (hors 1068)	0,00	0,00	0,00	0,00	0,00
1068	Excédents de fonctionnement capitalisés (9)	0,00	0,00	0,00	0,00	0,00
138	Autres subvent° invest. non transf.	0,00	0,00	0,00	0,00	0,00
165	Dépôts et cautionnements reçus	0,00	0,00	2 500,00	2 500,00	2 500,00
18	Compte de liaison : affectat° (BA,régie) (7)	0,00	0,00	0,00	0,00	0,00
26	Participat° et créances rattachées	0,00	0,00	0,00	0,00	0,00
27	Autres immobilisations financières	0,00	0,00	0,00	0,00	0,00
024	Produits des cessions d'immobilisations	0,00	0,00	0,00	0,00	0,00
<b>Total des recettes financières</b>		<b>0,00</b>	<b>0,00</b>	<b>2 500,00</b>	<b>2 500,00</b>	<b>2 500,00</b>
45...	<b>Total des opé. pour le compte de tiers (8)</b>	<b>0,00</b>	<b>0,00</b>	<b>0,00</b>	<b>0,00</b>	<b>0,00</b>
<b>Total des recettes réelles d'investissement</b>		<b>0,00</b>	<b>0,00</b>	<b>2 500,00</b>	<b>2 500,00</b>	<b>2 500,00</b>

Chap.	Libellé	Pour mémoire budget précédent (1)	Restes à réaliser N-1 (2)	Propositions nouvelles	VOTE (3)	TOTAL (= RAR + vote)
021	Virement de la sect° de fonctionnement (4)	0,00		5 000,00	5 000,00	5 000,00
040	Opérat° ordre transfert entre sections (4)	0,00		0,00	0,00	0,00
041	Opérations patrimoniales (4)	0,00		0,00	0,00	0,00
<b>Total des recettes d'ordre d'investissement</b>		<b>0,00</b>		<b>5 000,00</b>	<b>5 000,00</b>	<b>5 000,00</b>
<b>TOTAL</b>		<b>0,00</b>	<b>0,00</b>	<b>7 500,00</b>	<b>7 500,00</b>	<b>7 500,00</b>

+	
<b>R 001 SOLDE D'EXECUTION POSITIF REPORTE OU ANTICIPE (2)</b>	<b>0,00</b>
=	
<b>TOTAL DES RECETTES D'INVESTISSEMENT CUMULEES</b>	<b>7 500,00</b>

Pour information :

Il s'agit, pour un budget voté en équilibre, des ressources propres correspondant à l'excédent des recettes réelles de fonctionnement sur les dépenses réelles de fonctionnement. Il sert à financer le remboursement du capital de la dette et les nouveaux investissements de la commune ou de l'établissement.

<b>AUTOFINANCEMENT PREVISIONNEL DÉGAGÉ PAR LA SECTION DE FONCTIONNEMENT (10)</b>	<b>5 000,00</b>
--	-----------------

**Le Conseil Municipal**, M. Mohand HAMOUMOU entendu, et après en avoir délibéré par 21 voix « pour » et 4 « abstentions » (E. Agbessi, LP. Coldrey, F. Rigoulet, M. Gourcy), **APPROUVE** le Budget Primitif 2019 du Budget Annexe Pôle Médical présenté ci-dessus.

## 25. FINANCES

### **BUDGET COMMUNAL – Compte Administratif 2018**

Rapporteur : Mohand HAMOUMOU, Maire,

M. Mohand HAMOUMOU ne prenant pas part au vote, **M. Jean-Pierre PEYRIN est désigné Président de Séance.**

M. Mohand HAMOUMOU expose à l'assemblée que le Compte Administratif établi en fin d'exercice, retrace les mouvements effectifs de dépenses et de recettes de la collectivité. Toutes les recettes et les dépenses réalisées au cours de l'année écoulée sont prises en compte, y compris celles qui ont été engagées mais non mandatées (procédure de rattachement en fonctionnement, état des restes à réaliser pour l'investissement).

Contrairement à un budget prévisionnel qui doit être équilibré (dépenses = recettes pour chaque section), le Compte Administratif qui décrit ce qui s'est effectivement passé, fait état des différences de réalisation dans l'exécution budgétaire entre les dépenses et les recettes de chaque section.

Le Compte Administratif 2018 du Budget Communal s'établit ainsi :

Pour la section de fonctionnement, le résultat de l'exercice est excédentaire : + 1 688 529,54 €

Pour la section d'investissement, le résultat de l'exercice est déficitaire : - 535 412,96 €

**Le résultat cumulé de l'exercice est excédentaire** ..... 1 153 116,58 €

<b>II - PRESENTATION GENERALE DU BUDGET</b>	<b>II</b>
<b>SECTION DE FONCTIONNEMENT – CHAPITRES</b>	<b>A2</b>

## DEPENSES DE FONCTIONNEMENT

Chap.	Libellé	Crédits ouverts (BP+DM+RAR N-1)	Crédits employés (ou restant à employer)			Crédits annulés
			Mandats émis	Charg. rattachées	Restes à réaliser au 31/12	
011	Charges à caractère général	1 910 610,00	1 617 315,78	0,00	0,00	293 294,22
012	Charges de personnel, frais assimilés	3 100 000,00	2 952 879,53	0,00	0,00	147 120,47
014	Atténuations de produits	117 600,00	117 546,00	0,00	0,00	54,00
65	Autres charges de gestion courante	777 500,00	749 892,09	0,00	0,00	27 607,91
656	Frais fonctionnement des groupes d'élus	0,00	0,00	0,00	0,00	0,00
<b>Total des dépenses de gestion courante</b>		<b>5 905 710,00</b>	<b>5 437 633,40</b>	<b>0,00</b>	<b>0,00</b>	<b>468 076,60</b>
66	Charges financières	83 839,65	35 934,83	40 638,25	0,00	7 266,57
67	Charges exceptionnelles	18 500,00	14 788,49	0,00	0,00	3 711,51
68	Dotations provisions semi-budgétaires (1)	0,00	0,00			0,00
022	Dépenses imprévues	25 887,08				
<b>Total des dépenses réelles de fonctionnement</b>		<b>6 033 936,73</b>	<b>5 488 356,72</b>	<b>40 638,25</b>	<b>0,00</b>	<b>504 941,76</b>
023	Virement à la section d'investissement (2)	1 520 000,00				
042	Opérat° ordre transfert entre sections (2)	575 365,00	575 358,37			6,63
043	Opérat° ordre intérieur de la section (2)	0,00	0,00			0,00
<b>Total des dépenses d'ordre de fonctionnement</b>		<b>2 095 365,00</b>	<b>575 358,37</b>			<b>1 520 006,63</b>
<b>TOTAL</b>		<b>8 129 301,73</b>	<b>6 063 715,09</b>	<b>40 638,25</b>	<b>0,00</b>	<b>2 024 948,39</b>
<b>Pour information</b>						
<b>D 002 Déficit de fonctionnement reporté de N-1</b>		(3) 0,00				

## RECETTES DE FONCTIONNEMENT

Chap.	Libellé	Crédits ouverts (BP+DM+RAR N-1)	Crédits employés (ou restant à employer)			Crédits annulés
			Titres émis	Prod. rattachées	Restes à réaliser au 31/12	
013	Atténuations de charges	45 000,00	21 039,44	0,00	0,00	23 960,56
70	Produits services, domaine et ventes div	472 160,00	490 838,88	0,00	0,00	-18 678,88
73	Impôts et taxes	5 750 479,00	6 612 641,49	0,00	0,00	-862 162,49
74	Dotations et participations	375 675,00	389 290,79	0,00	0,00	-13 615,79
75	Autres produits de gestion courante	255 000,00	238 734,24	0,00	0,00	16 265,76
<b>Total des recettes de gestion courante</b>		<b>6 898 314,00</b>	<b>7 752 544,84</b>	<b>0,00</b>	<b>0,00</b>	<b>-854 230,84</b>
76	Produits financiers	0,00	0,00	0,00	0,00	0,00
77	Produits exceptionnels	12 000,00	23 023,72	0,00	0,00	-11 023,72
78	Reprises provisions semi-budgétaires (1)	0,00	0,00			0,00
<b>Total des recettes réelles de fonctionnement</b>		<b>6 910 314,00</b>	<b>7 775 568,56</b>	<b>0,00</b>	<b>0,00</b>	<b>-865 254,56</b>
042	Opérat° ordre transfert entre sections (2)	17 321,00	17 314,32			6,68
043	Opérat° ordre intérieur de la section (2)	0,00	0,00			0,00
<b>Total des recettes d'ordre de fonctionnement</b>		<b>17 321,00</b>	<b>17 314,32</b>			<b>6,68</b>
<b>TOTAL</b>		<b>6 927 635,00</b>	<b>7 792 882,88</b>	<b>0,00</b>	<b>0,00</b>	<b>-865 247,88</b>
<b>Pour information</b>						
<b>R 002 Excédent de fonctionnement reporté de N-1</b>		(3) 1 201 666,73				

(1) Si la commune ou l'établissement applique le régime des provisions semi-budgétaires.

(2) DF 023 = RI 021 ; DI 040 = RF 042 ; RI 040 = DF 042 ; DI 041 = RI 041 ; DF 043 = RF 043.

(3) Les lignes de report ne font pas l'objet d'émission de mandat ou de titre (inscrire le montant reporté).

<b>II – PRESENTATION GENERALE DU BUDGET</b>	<b>II</b>
<b>SECTION D'INVESTISSEMENT – CHAPITRES</b>	<b>A3</b>

## DEPENSES D'INVESTISSEMENT

Chap.	Libellé	Crédits ouverts (BP+DM+RAR N-1)	Mandats émis	Restes à réaliser au 31/12	Crédits annulés
010	Stocks (3)	0,00	0,00	0,00	0,00
20	Immobilisations incorporelles (sauf 204)	285 543,00	92 741,49	184 886,49	7 915,02
204	Subventions d'équipement versées	292 018,24	28 800,46	215 978,36	47 239,42
21	Immobilisations corporelles	2 041 610,53	1 225 996,81	810 130,75	5 482,97
22	Immobilisations reçues en affectation (4)	0,00	0,00	0,00	0,00
23	Immobilisations en cours	2 973 660,48	2 150 205,09	819 300,96	4 154,43
	Total des opérations d'équipement	0,00	0,00	0,00	0,00
<b>Total des dépenses d'équipement</b>		<b>5 592 832,25</b>	<b>3 497 743,85</b>	<b>2 030 296,56</b>	<b>64 791,84</b>
10	Dotations, fonds divers et réserves	0,00	0,00	0,00	0,00
13	Subventions d'investissement	0,00	0,00	0,00	0,00
16	Emprunts et dettes assimilées	351 000,00	349 236,06	0,00	1 763,94
18	Compte de liaison : affectat° (BA,régie) (5)	0,00	0,00	0,00	0,00
26	Participat° et créances rattachées	0,00	0,00	0,00	0,00
27	Autres immobilisations financières	86 000,00	83 465,16	0,00	2 534,84
020	Dépenses imprévues	8 282,16			
<b>Total des dépenses financières</b>		<b>445 282,16</b>	<b>432 701,22</b>	<b>0,00</b>	<b>12 580,94</b>
45...	Total des opé. pour compte de tiers (6)	0,00	0,00	0,00	0,00
<b>Total des dépenses réelles d'investissement</b>		<b>6 038 114,41</b>	<b>3 930 445,07</b>	<b>2 030 296,56</b>	<b>77 372,78</b>
040	Opérat° ordre transfert entre sections (1)	17 321,00	17 314,32		6,68
041	Opérations patrimoniales (1)	209 438,00	209 438,00		0,00
<b>Total des dépenses d'ordre d'investissement</b>		<b>226 759,00</b>	<b>226 752,32</b>		<b>6,68</b>
<b>TOTAL</b>		<b>6 264 873,41</b>	<b>4 157 197,39</b>	<b>2 030 296,56</b>	<b>77 379,46</b>
<b>Pour information</b>		(2) <b>61 652,52</b>			
<b>D 001 Solde d'exécution négatif reporté de N-1</b>					

## RECETTES D'INVESTISSEMENT

Chap.	Libellé	Crédits ouverts (BP+DM+RAR N-1)	Titres émis	Restes à réaliser au 31/12	Crédits annulés
010	Stocks (3)	0,00	0,00	0,00	0,00
13	Subventions d'investissement	2 109 722,93	882 753,88	1 028 827,93	198 141,12
16	Emprunts et dettes assimilées (hors 165)	0,00	0,00	0,00	0,00
20	Immobilisations incorporelles (sauf 204)	0,00	0,00	0,00	0,00
204	Subventions d'équipement versées	0,00	0,00	0,00	0,00
21	Immobilisations corporelles	0,00	22 409,73	0,00	-22 409,73
22	Immobilisations reçues en affectation (4)	0,00	0,00	0,00	0,00
23	Immobilisations en cours	0,00	0,00	0,00	0,00
<b>Total des recettes d'équipement</b>		<b>2 109 722,93</b>	<b>905 163,61</b>	<b>1 028 827,93</b>	<b>175 731,39</b>
10	Dotations, fonds divers et réserves (hors 1068)	311 000,00	329 965,96	0,00	-18 965,96
1068	Excédents de fonctionnement capitalisés (7)	1 600 000,00	1 600 000,00	0,00	0,00
138	Autres subvent° invest. non transf.	0,00	0,00	0,00	0,00
165	Dépôts et cautionnements reçus	1 000,00	1 858,49	0,00	-858,49
18	Compte de liaison : affectat° (BA,régie)	0,00	0,00	0,00	0,00
26	Participat° et créances rattachées	0,00	0,00	0,00	0,00
27	Autres immobilisations financières	0,00	0,00	0,00	0,00
024	Produits des cessions d'immobilisations	0,00		0,00	
<b>Total des recettes financières</b>		<b>1 912 000,00</b>	<b>1 931 824,45</b>	<b>0,00</b>	<b>-19 824,45</b>
45...	Total des opé. pour le compte de tiers (6)	0,00	0,00	0,00	0,00
<b>Total des recettes réelles d'investissement</b>		<b>4 021 722,93</b>	<b>2 836 988,06</b>	<b>1 028 827,93</b>	<b>155 906,94</b>
021	Virement de la sect° de fonctionnement (1)	1 520 000,00			
040	Opérat° ordre transfert entre sections (1)	575 365,00	575 358,37		6,63

MAIRIE DE VOLVIC BUDGET PRINCIPAL - MAIRIE DE VOLVIC Budget Communal - CA - 2018

Chap.	Libellé	Crédits ouverts (BP+DM+RAR N-1)	Titres émis	Restes à réaliser au 31/12	Crédits annulés
041	Opérations patrimoniales (1)	209 438,00	209 438,00		0,00
<b>Total des recettes d'ordre d'investissement</b>		<b>2 304 803,00</b>	<b>784 796,37</b>		<b>1 520 006,63</b>
<b>TOTAL</b>		<b>6 326 525,93</b>	<b>3 621 784,43</b>	<b>1 028 827,93</b>	<b>1 675 913,57</b>
<b>Pour information</b>		(2) <b>0,00</b>			
<b>R 001 Solde d'exécution positif reporté de N-1</b>					

(1) DF 023 = RI 021 ; DI 040 = RF 042 ; RI 040 = DF 042 ; DI 041 = RI 041 ; DF 043 = RF 043.

(2) Les lignes de report ne font pas l'objet d'émission de mandat ou de titre (inscrire le montant reporté).

(3) A servir uniquement dans le cadre d'un suivi des stocks selon la méthode de l'inventaire permanent simplifié autorisée pour les seules opérations d'aménagements (lotissement, ZAC...) par ailleurs retracées dans le cadre de budgets annexes.

(4) En dépenses, le chapitre 22 retrace les travaux d'investissement réalisés sur les biens reçus en affectation. En recette, il retrace, le cas échéant, l'annulation de tels travaux effectués sur un exercice antérieur.

(5) A servir uniquement lorsque la commune ou l'établissement effectue une dotation initiale en espèces au profit d'un service public non personnalisé qu'elle ou qu'il crée.

(6) Seul le total des opérations pour compte de tiers figure sur cet état (voir le détail Annexe IV A9).

(7) Le compte 1068 n'est pas un chapitre mais un article du chapitre 10.

MAIRIE DE VOLVIC BUDGET PRINCIPAL - MAIRIE DE VOLVIC Budget Communal - CA - 2018

<b>IV – ANNEXES</b>	<b>IV</b>
<b>PRESENTATION CROISEE PAR FONCTION – VUE D'ENSEMBLE (1)</b>	<b>A1</b>

Libellé	01 Opérations non ventilables	0 Services généraux administrat* publiques	1 Sécurité et salubrité publiques	2 Enseignement - Formation	3 Culture	4 Sport et jeunesse	5 Interventions sociales et santé	6 Famille	7 Logement	8 Aménagt et services urbains, environnem	9 Action économique	TOTAL
---------	--	--	--	----------------------------------	--------------	---------------------------	--	--------------	---------------	--	---------------------------	-------

**INVESTISSEMENT**

REALISATIONS (de l'exercice + restes à réaliser N-1)												
Dépenses réelles	437 799	2 619 787	5 465	110 856	262 819	211 680	0	0	3 641	278 397	0	3 930 445
- Equipements municipaux (2)		2 619 787	5 465	110 856	262 819	197 180	0	0	2 908	269 927	0	3 468 943
- Equip. non municipaux (o/204) (3)		0	0	0	0	14 500	0	0	0	8 469	0	28 800
- Opérations financières	437 799											437 799
Dépenses d'ordre	226 752											226 752
Solde d'exécution reporté de N-1	61 653											61 653
<b>Total dépenses</b>	<b>726 204</b>	<b>2 619 787</b>	<b>5 465</b>	<b>110 856</b>	<b>262 819</b>	<b>211 680</b>	<b>0</b>	<b>0</b>	<b>3 641</b>	<b>278 397</b>	<b>0</b>	<b>4 218 850</b>
<b>Total recettes</b>	<b>2 714 762</b>	<b>615 294</b>	<b>10 358</b>	<b>0</b>	<b>25 500</b>	<b>0</b>	<b>0</b>	<b>0</b>	<b>1 858</b>	<b>254 012</b>	<b>0</b>	<b>3 621 784</b>
<b>Solde d'investissement</b>	<b>1 988 558</b>	<b>-2 004 493</b>	<b>4 893</b>	<b>-110 856</b>	<b>-237 319</b>	<b>-211 680</b>	<b>0</b>	<b>0</b>	<b>-1 783</b>	<b>-24 385</b>	<b>0</b>	<b>-597 065</b>
RESTES A REALISER au 31/12/N												
Total RAR dépenses	0	876 971	0	28 665	522 177	55 711	0	0	7 974	537 221	1 578	2 030 297
Total RAR recettes	0	711 653	0	33 678	27 500	20 000	0	0	0	235 997	0	1 028 828
<b>SOLDE RAR investissement</b>	<b>0</b>	<b>-165 318</b>	<b>0</b>	<b>5 013</b>	<b>-494 677</b>	<b>-35 711</b>	<b>0</b>	<b>0</b>	<b>-7 974</b>	<b>-301 224</b>	<b>-1 578</b>	<b>-1 001 469</b>

**FONCTIONNEMENT**

REALISATIONS (de l'exercice + restes à réaliser N-1)												
Total dépenses	756 457	2 232 444	284 609	732 853	655 100	753 991	198 331	0	29 387	449 752	11 430	6 104 353
Total recettes	8 096 355	101 462	2 090	139 778	83 695	250 226	0	0	228 119	92 824	0	8 994 550
<b>Solde de fonctionnement</b>	<b>7 339 898</b>	<b>-2 130 981</b>	<b>-282 519</b>	<b>-593 075</b>	<b>-571 404</b>	<b>-503 765</b>	<b>-198 331</b>	<b>0</b>	<b>198 733</b>	<b>-356 928</b>	<b>-11 430</b>	<b>2 890 196</b>
RESTES A REALISER au 31/12/N												
Total RAR dépenses	0	0	0	0	0	0	0	0	0	0	0	0
Total RAR recettes	0	0	0	0	0	0	0	0	0	0	0	0
<b>SOLDE RAR fonctionnement</b>	<b>0</b>	<b>0</b>	<b>0</b>	<b>0</b>	<b>0</b>	<b>0</b>	<b>0</b>	<b>0</b>	<b>0</b>	<b>0</b>	<b>0</b>	<b>0</b>

(1) La production de cet état est obligatoire pour les communes de 3 500 habitants et plus, les groupements comprenant au moins une telle commune, leurs établissements et services administratifs hormis les caisses des écoles et les services à activité unique érigés en établissement public ou budget annexe (L. 2312-3, R. 2311-1 et R. 2311-10. Dans les communes de 3 500 habitants et plus, le croisement par fonction est fait à un chiffre (correspondant à la fonction). Dans les communes de 10 000 habitants et plus, le croisement par fonction est fait au niveau le plus détaillé de la nomenclature fonctionnelle (sous-fonction ou rubrique). Les groupements et leurs établissements publics suivent les règles de production et de présentation applicable à la commune membre comptant le plus grand nombre d'habitants (articles L. 5211-36 a1 et R. 5211-14 + L. 5711-1 et R. 5711-2 du CGCT).

(2) Ou biens de la structure intercommunale.

(3) Ou biens ne relevant pas de la structure intercommunale.



**Commune de VOLVIC - Compte administratif 2018 - BUDGET PRINCIPAL**

	RESULTAT DE L'EXECUTION			RESTES A REALISER			Résultat cumulé	
	Mandats émis	Titres émis	Résultat ou solde	Dépenses	Recettes	Résultat ou solde	Excédent	Déficit
<b>TOTAL DU BUDGET</b>	10 323 203,25 €	12 616 334,04 €	2 293 130,79 €	2 030 296,56 €	1 028 827,93 €	-1 001 468,63 €	2 890 196,27 €	-1 536 881,59 €
Fonctionnement	6 104 353,34 €	7 792 882,88 €	1 688 529,54 €				1 688 529,54 €	
Investissement	4 157 197,39 €	3 621 784,43 €	-535 412,96 €	2 030 296,56 €	1 028 827,93 €	-1 001 468,63 €		-1 536 881,59 €
002 Résultat reporté N-2		1 201 666,73 €	1 201 666,73 €				1 201 666,73 €	
001 Solde d'investissement N	61 652,52 €	- €	-61 652,52 €					
<b>TOTAL PAR SECTION</b>								
Fonctionnement	6 104 353,34 €	8 994 549,61 €	2 890 196,27 €				2 890 196,27 €	
Investissement	4 218 849,91 €	3 621 784,43 €	-597 065,48 €	2 030 296,56 €	1 028 827,93 €	-1 001 468,63 €		-1 598 534,11 €
<b>Excédent 2018</b>			2 293 130,79 €	<b>Excédent global de clôture 2018</b>			1 291 662,16 €	

Monsieur le Maire est invité à sortir de la salle avant de procéder au vote.

**Le Conseil Municipal**, M. Mohand HAMOUMOU entendu, et après en avoir délibéré, par 20 voix « pour » et 4 « abstentions » (E. Agbessi, LP. Coldrey, F. Rigoulet, M. Gourcy), **APPROUVE** le Compte Administratif 2018 du Budget Communal présenté ci-dessus.

## **26. FINANCES**

### **BUDGET COMMUNAL – Compte de Gestion 2018**

Rapporteur : Mohand HAMOUMOU, Maire,

M. Mohand HAMOUMOU expose au Conseil Municipal,

- qu'après s'être fait présenter le compte de gestion dressé par le Receveur accompagné des états de développement des comptes de tiers ainsi que l'état de l'Actif, l'état du Passif, l'état des restes à recouvrer et l'état des restes à payer,

- qu'après avoir entendu et approuvé le compte administratif de l'exercice 2018,

- qu'après s'être assuré que le receveur a repris dans ses écritures le montant de chacun des soldes figurant au bilan de l'exercice 2017 celui de tous les titres de recettes émis et celui de tous les mandats de paiements ordonnancés et qu'il a procédé à toutes les opérations d'ordre qu'il lui a été prescrit de passer dans ses écritures :

1/ statuant sur l'ensemble des opérations effectuées du 1<sup>er</sup> janvier 2018 au 31 décembre 2018 y compris celles relatives à la journée complémentaire

2/ statuant sur l'exécution du budget de l'exercice 2018 en ce qui concerne les différentes sections budgétaires et budgets annexes

3/ statuant sur la comptabilité des valeurs inactives

déclare que le compte de gestion dressé, pour l'exercice 2018 par le Receveur, visé et certifié conforme par l'ordonnateur, n'appelle ni observation ni réserve de sa part.

## 20000 - CNE DE VOLVIC -

**BILAN SYNTHÉTIQUE**

En milliers d'Euros

ACTIF NET	Total	PASSIF	Total
<b>Immobilisations incorporelles (nettes)</b>	<b>457,09</b>	Dotations	4 523,59
Terrains	2 762,66	Fonds globalisés	8 663,32
Constructions	31 259,06	Réserves	38 279,37
Réseaux et installations de voirie et réseaux divers	16 356,86	Différences sur réalisations d'immobilisations	280,08
Immobilisations corporelles en cours	3 900,89	Report à nouveau	1 201,67
Immobilisations mises en concession, affermage ou à disposition et immobilisations affectées	3 342,25	Résultat de l'exercice	1 688,53
Autres immobilisations corporelles	2 449,90	Subventions transférables	727,30
<b>Total immobilisations corporelles (nettes)</b>	<b>60 071,63</b>	Subventions non transférables	5 096,02
<b>Immobilisations financières</b>	<b>584,73</b>	Droits de l'affectant, du concédant, de l'affermant et du remettant	
<b>TOTAL ACTIF IMMOBILISÉ</b>	<b>61 113,45</b>	Autres fonds propres	
Stocks		<b>TOTAL FONDS PROPRES</b>	<b>60 459,87</b>
Créances	676,39	<b>PROVISIONS POUR RISQUES ET CHARGES</b>	
Valeurs mobilières de placement		<b>Dettes financières à long terme</b>	<b>2 953,34</b>
Disponibilités	1 850,18	Fournisseurs	333,04
Autres actifs circulant		Autres dettes à court terme	43,33
<b>TOTAL ACTIF CIRCULANT</b>	<b>2 526,56</b>	<b>Total dettes à court terme</b>	<b>376,37</b>
<b>Comptes de régularisations</b>	<b>1,11</b>	<b>TOTAL DETTES</b>	<b>3 329,71</b>
		Comptes de régularisations	-148,47
<b>TOTAL ACTIF</b>	<b>63 641,11</b>	<b>TOTAL PASSIF</b>	<b>63 641,11</b>

## 20000 - CNE DE VOLVIC -

**RÉSULTATS BUDGÉTAIRES DE L'EXERCICE**

	SECTION D'INVESTISSEMENT	SECTION DE FONCTIONNEMENT	TOTAL DES SECTIONS
<b>RECETTES</b>			
Prévisions budgétaires totales (a)	6 326 525,93	8 129 301,73	14 455 827,66
Titres de recettes émis (b)	3 621 907,13	7 794 689,93	11 416 597,06
Réductions de titres (c)	122,70	1 807,05	1 929,75
Recettes nettes (d = b - c)	3 621 784,43	7 792 882,88	11 414 667,31
<b>DÉPENSES</b>			
Autorisations budgétaires totales (e)	6 326 525,93	8 129 301,73	14 455 827,66
Mandats émis (f)	4 157 197,39	6 153 866,34	10 311 063,73
Annulations de mandats (g)		49 513,00	49 513,00
Dépenses nettes (h = f - g)	4 157 197,39	6 104 353,34	10 261 550,73
<b>RÉSULTAT DE L'EXERCICE</b>			
(d - h) Excédent		1 688 529,54	1 153 116,58
(h - d) Déficit	535 412,96		

**Le Conseil Municipal**, M. Mohand HAMOUMOU entendu, et après en avoir délibéré par 21 voix « pour » et 4 « abstentions » (E. Agbessi, LP. Coldrey, F. Rigoulet, M. Gourcy), **APPROUVE** le Compte de Gestion 2018 du Budget Communal.

## 27. FINANCES

### BUDGET COMMUNAL – Affectation du Résultat 2018

Rapporteur : Mohand HAMOUMOU, Maire.

M. Mohand HAMOUMOU informe l'assemblée que la clôture du Compte Administratif 2018 du Budget Communal assujetti à la TVA fait apparaître les résultats tels qu'indiqués ci-dessous.

AFFECTATION DES RESULTATS DE L'EXERCICE 2018	
<b>Budget Principal</b>	
Compte Administratif voté le : 28 MARS 2019	
<b>Résultat de fonctionnement reporté N-1</b>	
A - Résultat de l'exercice	1 688 529,54 €
B - Résultat antérieur reporté	+ 1 201 666,73 €
<b>C - Résultat à affecter ( hors restes à réaliser)</b>	<b>+ 2 890 196,27 €</b>
<b>Solde d'exécution d'investissement N-1</b>	
D 001 Besoin de financement	-597 065,48 €
R 001 Excédent de financement	
<b>Solde des restes à réaliser d'investissement N-1</b>	
Besoin de financement	-1 001 468,63 €
Excédent de financement	
<b>Besoin de financement</b>	<b>-1 598 534,11 €</b>
<b>REPRISE</b>	
	+ 2 890 196,27 €
affectation en réserves R 1068	+ 1 600 000,00 €
report en fonctionnement R 002	+ 1 290 196,27 €
DEFICIT REPORTE	

Au regard de ces données comptables, le **Conseil Municipal**, M. Mohand HAMOUMOU entendu, et après en avoir délibéré, par 22 voix « pour » et 3 « abstentions » (E. Agbessi, LP. Coldrey, M. Gourcy), **DÉCIDE** d'affecter le résultat 2018 du Budget Communal de la manière suivante :

R002	Report en section de fonctionnement .....	1 290 196,27 €
R001	Report en section d'investissement .....	- 597 065,48 €
1068	Affectation en réserves .....	1 600 000,00 €

## 28. FINANCES

### BUDGET COMMUNAL – Budget Primitif 2019

Rapporteur : Mohand HAMOUMOU, Maire.

M. Mohand HAMOUMOU, Maire, expose à l'assemblée le contenu du Budget Primitif 2019 du Budget Communal :

**Le montant total proposé pour le budget primitif 2019 est de : 14 339 940 €**

*Les crédits proposés pour la section de fonctionnement sont de ..... 7 963 267 €*

*Les crédits proposés pour la section d'investissement sont de ..... 6 376 673 €*

## BP 2019

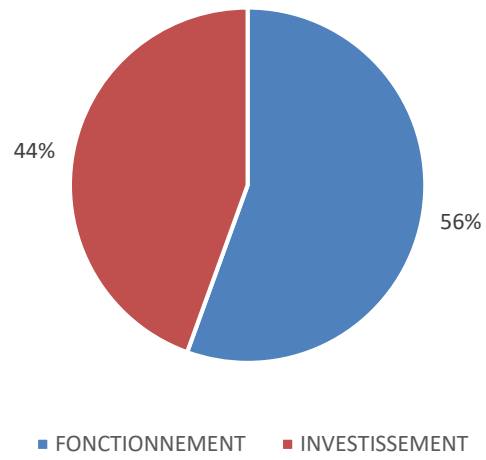

<b>II - PRESENTATION GENERALE DU BUDGET</b>	<b>II</b>
<b>SECTION DE FONCTIONNEMENT – CHAPITRES</b>	<b>A2</b>

### DEPENSES DE FONCTIONNEMENT

Chap.	Libellé	Pour mémoire budget précédent (1)	Restes à réaliser N-1 (2)	Propositions nouvelles	VOTE (3)	TOTAL (= RAR + vote)
011	Charges à caractère général	1 910 610,00	0,00	1 950 120,00	1 950 120,00	1 950 120,00
012	Charges de personnel, frais assimilés	3 100 000,00	0,00	3 155 460,00	3 155 460,00	3 155 460,00
014	Atténuations de produits	117 600,00	0,00	120 000,00	120 000,00	120 000,00
65	Autres charges de gestion courante	777 500,00	0,00	758 900,00	758 900,00	758 900,00
656	Frais fonctionnement des groupes d'élus	0,00	0,00	0,00	0,00	0,00
<b>Total des dépenses de gestion courante</b>		<b>5 905 710,00</b>	<b>0,00</b>	<b>5 984 480,00</b>	<b>5 984 480,00</b>	<b>5 984 480,00</b>
66	Charges financières	83 839,65	0,00	66 257,00	66 257,00	66 257,00
67	Charges exceptionnelles	18 500,00	0,00	10 000,00	10 000,00	10 000,00
68	Dotations provisions semi-budgétaires (4)	0,00		0,00	0,00	0,00
022	Dépenses imprévues	25 887,08		80 173,27	80 173,27	80 173,27
<b>Total des dépenses réelles de fonctionnement</b>		<b>6 033 936,73</b>	<b>0,00</b>	<b>6 140 910,27</b>	<b>6 140 910,27</b>	<b>6 140 910,27</b>
023	Virement à la section d'investissement (5)	1 520 000,00		1 250 000,00	1 250 000,00	1 250 000,00
042	Opérat° ordre transfert entre sections (5)	575 365,00		572 357,00	572 357,00	572 357,00
043	Opérat° ordre intérieur de la section (5)	0,00		0,00	0,00	0,00
<b>Total des dépenses d'ordre de fonctionnement</b>		<b>2 095 365,00</b>		<b>1 822 357,00</b>	<b>1 822 357,00</b>	<b>1 822 357,00</b>
<b>TOTAL</b>		<b>8 129 301,73</b>	<b>0,00</b>	<b>7 963 267,27</b>	<b>7 963 267,27</b>	<b>7 963 267,27</b>

+

<b>D 002 RESULTAT REPORTE OU ANTICIPE (2)</b>	<b>0,00</b>
---	-------------

=

<b>TOTAL DES DEPENSES DE FONCTIONNEMENT CUMULEES</b>	<b>7 963 267,27</b>
--	---------------------

### RECETTES DE FONCTIONNEMENT

Chap.	Libellé	Pour mémoire budget précédent (1)	Restes à réaliser N-1 (2)	Propositions nouvelles	VOTE (3)	TOTAL (= RAR + vote)
013	Atténuations de charges	45 000,00	0,00	31 700,00	31 700,00	31 700,00
70	Produits services, domaine et ventes div	472 160,00	0,00	423 400,00	423 400,00	423 400,00
73	Impôts et taxes	5 750 479,00	0,00	5 631 702,00	5 631 702,00	5 631 702,00
74	Dotations et participations	375 675,00	0,00	343 682,00	343 682,00	343 682,00
75	Autres produits de gestion courante	255 000,00	0,00	224 800,00	224 800,00	224 800,00
<b>Total des recettes de gestion courante</b>		<b>6 898 314,00</b>	<b>0,00</b>	<b>6 655 284,00</b>	<b>6 655 284,00</b>	<b>6 655 284,00</b>
76	Produits financiers	0,00	0,00	0,00	0,00	0,00
77	Produits exceptionnels	12 000,00	0,00	10 000,00	10 000,00	10 000,00
78	Reprises provisions semi-budgétaires (4)	0,00		0,00	0,00	0,00
<b>Total des recettes réelles de fonctionnement</b>		<b>6 910 314,00</b>	<b>0,00</b>	<b>6 665 284,00</b>	<b>6 665 284,00</b>	<b>6 665 284,00</b>
042	Opérat° ordre transfert entre sections (5)	17 321,00		7 787,00	7 787,00	7 787,00
043	Opérat° ordre intérieur de la section (5)	0,00		0,00	0,00	0,00
<b>Total des recettes d'ordre de fonctionnement</b>		<b>17 321,00</b>		<b>7 787,00</b>	<b>7 787,00</b>	<b>7 787,00</b>
<b>TOTAL</b>		<b>6 927 635,00</b>	<b>0,00</b>	<b>6 673 071,00</b>	<b>6 673 071,00</b>	<b>6 673 071,00</b>

+

<b>R 002 RESULTAT REPORTE OU ANTICIPE (2)</b>	<b>1 290 196,27</b>
---	---------------------

=

<b>TOTAL DES RECETTES DE FONCTIONNEMENT CUMULEES</b>	<b>7 963 267,27</b>
--	---------------------

Pour information :

<b>AUTOFINANCEMENT PREVISIONNEL DÉGAGÉ AU PROFIT DE LA SECTION D'INVESTISSEMENT (6)</b>	<b>1 814 570,00</b>
---	---------------------

Il s'agit, pour un budget voté en équilibre, des ressources propres correspondant à l'excédent des recettes réelles de fonctionnement sur les dépenses réelles de fonctionnement. Il sert à financer le remboursement du capital de la dette et les nouveaux investissements de la commune ou de l'établissement.

<b>II – PRESENTATION GENERALE DU BUDGET</b>	<b>II</b>
<b>SECTION D'INVESTISSEMENT – CHAPITRES</b>	<b>A3</b>

### DEPENSES D'INVESTISSEMENT

Chap.	Libellé	Pour mémoire budget précédent (1)	Restes à réaliser N-1 (2)	Propositions nouvelles	VOTE (3)	TOTAL (= RAR + vote)
010	Stocks (5)	0,00	0,00	0,00	0,00	0,00
20	Immobilisations incorporelles (sauf 204)	285 543,00	184 886,49	109 600,00	109 600,00	294 486,49
204	Subventions d'équipement versées	292 018,24	215 978,36	357 400,00	357 400,00	573 378,36
21	Immobilisations corporelles	2 041 610,53	810 130,75	1 675 490,00	1 675 490,00	2 485 620,75
22	Immobilisations reçues en affectation (6)	0,00	0,00	0,00	0,00	0,00
23	Immobilisations en cours	2 973 660,48	819 300,96	1 036 000,00	1 036 000,00	1 855 300,96
	<b>Total des opérations d'équipement</b>	<b>0,00</b>	<b>0,00</b>	<b>0,00</b>	<b>0,00</b>	<b>0,00</b>
	<b>Total des dépenses d'équipement</b>	<b>5 592 832,25</b>	<b>2 030 296,56</b>	<b>3 178 490,00</b>	<b>3 178 490,00</b>	<b>5 208 786,56</b>
10	Dotations, fonds divers et réserves	0,00	0,00	0,00	0,00	0,00
13	Subventions d'investissement	0,00	0,00	0,00	0,00	0,00
16	Emprunts et dettes assimilées	351 000,00	0,00	348 000,00	348 000,00	348 000,00
18	Compte de liaison : affectat° (BA,régie) (7)	0,00	0,00	0,00	0,00	0,00
26	Participat° et créances rattachées	0,00	0,00	0,00	0,00	0,00
27	Autres immobilisations financières	86 000,00	0,00	94 000,00	94 000,00	94 000,00
020	Dépenses imprévues	8 282,16	0,00	28 545,89	28 545,89	28 545,89
	<b>Total des dépenses financières</b>	<b>445 282,16</b>	<b>0,00</b>	<b>470 545,89</b>	<b>470 545,89</b>	<b>470 545,89</b>
45...	<b>Total des opé. pour compte de tiers (8)</b>	<b>0,00</b>	<b>0,00</b>	<b>0,00</b>	<b>0,00</b>	<b>0,00</b>
	<b>Total des dépenses réelles d'investissement</b>	<b>6 038 114,41</b>	<b>2 030 296,56</b>	<b>3 649 035,89</b>	<b>3 649 035,89</b>	<b>5 679 332,45</b>
040	Opérat° ordre transfert entre sections (4)	17 321,00	0,00	7 787,00	7 787,00	7 787,00
041	Opérations patrimoniales (4)	209 438,00	0,00	92 488,00	92 488,00	92 488,00
	<b>Total des dépenses d'ordre d'investissement</b>	<b>226 759,00</b>	<b>0,00</b>	<b>100 275,00</b>	<b>100 275,00</b>	<b>100 275,00</b>
	<b>TOTAL</b>	<b>6 264 873,41</b>	<b>2 030 296,56</b>	<b>3 749 310,89</b>	<b>3 749 310,89</b>	<b>5 779 607,45</b>

+

<b>D 001 SOLDE D'EXECUTION NEGATIF REPORTE OU ANTICIPE (2)</b>	<b>597 065,48</b>
--	-------------------

=

<b>TOTAL DES DEPENSES D'INVESTISSEMENT CUMULEES</b>	<b>6 376 672,93</b>
---	---------------------

### RECETTES D'INVESTISSEMENT

Chap.	Libellé	Pour mémoire budget précédent (1)	Restes à réaliser N-1 (2)	Propositions nouvelles	VOTE (3)	TOTAL (= RAR + vote)
010	Stocks (5)	0,00	0,00	0,00	0,00	0,00
13	Subventions d'investissement (hors 138)	2 109 722,93	1 028 827,93	283 000,00	283 000,00	1 311 827,93
16	Emprunts et dettes assimilées (hors 165)	0,00	0,00	1 230 000,00	1 230 000,00	1 230 000,00
20	Immobilisations incorporelles (sauf 204)	0,00	0,00	0,00	0,00	0,00
204	Subventions d'équipement versées	0,00	0,00	0,00	0,00	0,00
21	Immobilisations corporelles	0,00	0,00	0,00	0,00	0,00
22	Immobilisations reçues en affectation (6)	0,00	0,00	0,00	0,00	0,00
23	Immobilisations en cours	0,00	0,00	0,00	0,00	0,00
	<b>Total des recettes d'équipement</b>	<b>2 109 722,93</b>	<b>1 028 827,93</b>	<b>1 513 000,00</b>	<b>1 513 000,00</b>	<b>2 541 827,93</b>
10	Dotations, fonds divers et réserves (hors 1068)	311 000,00	0,00	320 000,00	320 000,00	320 000,00
1068	Excédents de fonctionnement capitalisés (9)	1 600 000,00	0,00	1 600 000,00	1 600 000,00	1 600 000,00
138	Autres subvent° invest. non transf.	0,00	0,00	0,00	0,00	0,00
165	Dépôts et cautionnements reçus	1 000,00	0,00	0,00	0,00	0,00
18	Compte de liaison : affectat° (BA,régie) (7)	0,00	0,00	0,00	0,00	0,00
26	Participat° et créances rattachées	0,00	0,00	0,00	0,00	0,00
27	Autres immobilisations financières	0,00	0,00	0,00	0,00	0,00
024	Produits des cessions d'immobilisations	0,00	0,00	0,00	0,00	0,00
	<b>Total des recettes financières</b>	<b>1 912 000,00</b>	<b>0,00</b>	<b>1 920 000,00</b>	<b>1 920 000,00</b>	<b>1 920 000,00</b>
45...	<b>Total des opé. pour le compte de tiers (8)</b>	<b>0,00</b>	<b>0,00</b>	<b>0,00</b>	<b>0,00</b>	<b>0,00</b>
	<b>Total des recettes réelles d'investissement</b>	<b>4 021 722,93</b>	<b>1 028 827,93</b>	<b>3 433 000,00</b>	<b>3 433 000,00</b>	<b>4 461 827,93</b>

Chap.	Libellé	Pour mémoire budget précédent (1)	Restes à réaliser N-1 (2)	Propositions nouvelles	VOTE (3)	TOTAL (= RAR + vote)
021	Virement de la sect* de fonctionnement (4)	1 520 000,00		1 250 000,00	1 250 000,00	1 250 000,00
040	Opérat* ordre transfert entre sections (4)	575 365,00		572 357,00	572 357,00	572 357,00
041	Opérations patrimoniales (4)	209 438,00		92 488,00	92 488,00	92 488,00
<b>Total des recettes d'ordre d'investissement</b>		<b>2 304 803,00</b>		<b>1 914 845,00</b>	<b>1 914 845,00</b>	<b>1 914 845,00</b>
<b>TOTAL</b>		<b>6 326 525,93</b>	<b>1 028 827,93</b>	<b>5 347 845,00</b>	<b>5 347 845,00</b>	<b>6 376 672,93</b>

+

<b>R 001 SOLDE D'EXECUTION POSITIF REPORTE OU ANTICIPE (2)</b>	<b>0,00</b>
--	-------------

=

<b>TOTAL DES RECETTES D'INVESTISSEMENT CUMULEES</b>	<b>6 376 672,93</b>
---	---------------------

Pour information :

Il s'agit, pour un budget voté en équilibre, des ressources propres correspondant à l'excédent des recettes réelles de fonctionnement sur les dépenses réelles de fonctionnement. Il sert à financer le remboursement du capital de la dette et les nouveaux investissements de la commune ou de l'établissement.

<b>AUTOFINANCEMENT PREVISIONNEL DÉGAGÉ PAR LA SECTION DE FONCTIONNEMENT (10)</b>	<b>1 814 570,00</b>
--	---------------------

**PROPOSITIONS SUBVENTIONS 2019**

Catégories	Bénéficiaires	2017	2018	Demandes 2019 2019	Propositions 2019
Ecoles	USEP Roghi	2 500 €	2 500 €	2 500 €	2 500 €
	A.S Collège V.Hugo	1 000 €	1 000 €	1 300 €	1 000 €
	Foyer Socio-Culturel Hugo	1 000 €	900 €	1 200 €	900 €
	<b>Sous TOTAL</b>	<b>4 500 €</b>	<b>4 400 €</b>	<b>5 000 €</b>	<b>4 400 €</b>
Associations Sportives	Amicale Laïque	4 500 €	5 000 €	5 500 €	5 000 €
	CSV (Foot)	28 000 €	32 000 €	35 000 €	30 000 €
	Fraternelle des Volcans	4 500 €	5 000 €	5 000 €	5 000 €
	JCV (Judo)	7 200 €	7 500 €	8 500 €	7 500 €
	Volvic Tennis Club	1 300 €	1 500 €	2 000 €	1 500 €
	Pétanque Crouzol	1 300 €	1 300 €	1 500 €	1 300 €
	MVB (Basket)	1 700 €	1 000 €	2 000 €	1 000 €
	Yoga des Sources	450 €	450 €	581 €	581 €
	Boxing Club Volvic	1 500 €	1 500 €	1 500 €	1 500 €
	Volvic Velo Natre	3 000 €	3 500 €	4 500 €	3 500 €
	Karaté Self Défense	1 000 €	1 200 €	1 500 €	1 200 €
	Volvic Escrime Club	1 500 €	1 500 €	1 600 €	1 600 €
	Pétanque Moulet	300 €	300 €	350 €	300 €
	Trail de Vulcain	800 €	800 €	900 €	900 €
	Cross Volvic	5 000 €	5 000 €	5 000 €	4 000 €
	KANA'Y	- €	- €	1 500 €	sub except.
	Volvic Natura trail	- €	- €	2 000 €	1 200 €
	Aikido	- €	- €	600 €	600 €
	Volvic Val d'Ambène Badminton	NA	NA	4 000 €	1 500 €
<b>Sous TOTAL</b>	<b>62 050 €</b>	<b>67 550 €</b>	<b>83 531 €</b>	<b>68 181 €</b>	
Associations Cultures Animations	Eaux Vives	1 200 €	2 000 €	2 000 €	2 000 €
	VAP	750 €	750 €	750 €	750 €
	Comité de Jumelage	2 300 €	2 300 €	2 500 €	2 300 €
	Volvic en harmonie	Pas de demande	- €	1 500 €	500 €
	Théâtre DEMO	200 €	300 €	700 €	300 €
	Volvic histoire et patrimoine	200 €	400 €	750 €	400 €
	<b>Sous TOTAL</b>	<b>4 650 €</b>	<b>5 750 €</b>	<b>8 200 €</b>	<b>6 250 €</b>
Associations Développement Local	Les Amis de Volvic	350 €	350 €	450 €	350 €
	Société de Chasse Volvic Haut	350 €	350 €	350 €	350 €
	Amicale des Sapeurs Pompiers	2 800 €	2 800 €	4 100 €	2 800 €
	F.N.A.C.A.	300 €	300 €	500 €	300 €
	Lou Broussous	500 €	400 €	500 €	400 €
	Groupe Victor	250 €	250 €	250 €	250 €
	A.N.A.C.R.	300 €	300 €	300 €	300 €
	Traces de pierre	5 000 €	5 000 €	8 000 €	5 000 €
	Four du Viallard	300 €	400 €	450 €	400 €
	Colibris de sources	Pas de demande	500 €	500 €	500 €
Lusitanos Volvicois	*	*	*	locaux	
<b>Sous TOTAL</b>	<b>10 150 €</b>	<b>10 650 €</b>	<b>15 400 €</b>	<b>10 650 €</b>	
<b>SOUS-TOTAL Associatif</b>		<b>81 350 €</b>	<b>88 350 €</b>	<b>112 131 €</b>	<b>89 481 €</b>
Divers	Comité du Personnel	17 000 €	17 000 €	20 000 €	20 000 €
	Volcane			1 000 €	1 000 €
	CEPIV	100 000 €	100 000 €	100 000 €	100 000 €
	VVX		20 200 €	21 000 €	21 000 €
	<b>Sous TOTAL</b>	<b>117 000 €</b>	<b>137 200 €</b>	<b>142 000 €</b>	<b>142 000 €</b>
<b>Total ASSOCIATIF</b>		<b>198 350 €</b>	<b>225 550 €</b>	<b>254 131 €</b>	<b>231 481 €</b>
	CCAS	171 000 €	171 000 €	90 000 €	90 000 €
<b>TOTAL</b>		<b>369 350 €</b>	<b>396 550 €</b>	<b>344 131 €</b>	<b>321 481 €</b>

**Le Conseil Municipal**, M. Mohand HAMOUMOU entendu, et après en avoir délibéré, par 21 voix « pour » et 4 voix « contre » (E. Agbessi, LP. Coldrey, F. Rigoulet, M. Gourcy), **APPROUVE** le Budget Primitif 2019 du Budget Communal ci-dessus présenté.

**29. FINANCES**

**BUDGET COMMUNAL – Vote des taux d'imposition 2019**

Rapporteur : Mohand HAMOUMOU, Maire.



M. Mohand HAMOUMOU informe l'assemblée que le produit perçu pour chaque année est calculé comme suit : BASES x TAUX

Libellés	Bases notifiées 2019	Variation des bases N-1	Taux proposés 2019	Variation de taux	Produits proposés 2019	Variation du produit / N-1
Taxe d'habitation	5 790 000	2,35%	6,75%	0	390 825 €	8 977 €
Taxe sur le Foncier Bâti	8 920 000	2,65%	13,46%	0	1 200 632 €	31 093 €
Taxe sur le Foncier Non Bâti	48 500	0,20%	57,71%	0	27 989 €	- 58 €
<b>Total</b>	<b>14 758 500</b>	<b>2,53%</b>			<b>1 619 446 €</b>	<b>40 012 €</b>

Pour l'année 2019, le coefficient de revalorisation forfaitaire des bases est de : **2,2 %**.

Sur la base de ces éléments et du projet budget, **le Conseil Municipal**, M. Mohand HAMOUMOU entendu, et après en avoir délibéré, à l'unanimité, **VALIDE** le maintien des taux d'imposition pour l'année 2019,

<b>Taxe Habitation</b>	<b>Taux 2019</b>	<b>6.75 %</b>
<b>Taxe Foncier Bâti</b>	<b>Taux 2019</b>	<b>13.46 %</b>
<b>Taxe Foncier Non Bâti</b>	<b>Taux 2019</b>	<b>57.71 %</b>

## INFORMATIONS

- Proposition de dates pour les prochains Conseils Municipaux

JEUDI 25 AVRIL 2019	19 h 00
JEUDI 13 JUIN 2019	19 h 00
JEUDI 11 JUILLET 2019	19 h 00

L'ordre du jour étant épuisé et plus aucune intervention n'étant demandée, Monsieur le Président clôt la séance à 21 h 45.

Le Secrétaire de séance,  
Jean-Baptiste M'BOUNGOU

Le Maire,  
Mohand HAMOUMOU